EVANGELISCHE
KIRCHENGEMEINDE
BIELEFELD-SÜD

GEMEINDEBRIEF

Brackwede · Quelle-Brock · Senne · Sennestadt · Ummeln

DEZEMBER 2026 - MÄRZ 2027

2

Gemeinsam weitergehen



DAS BIELEFELD KONTO

WIE BIELEFELD IST DAS DENN!



Zum Glück Zuhause

GSWG
SENNE eG

Ihr Zuhause für das, was zählt –
familiär, menschlich, sicher.

Vermietungshotline 0800.910 80 91 | info@gswg-senne.de

GSWG Gemeinnützige Siedlungs- und
Wohnungsbaugenossenschaft Senne eG
www.gswg-senne.de

Fürchte dich nicht, denn
ich bin mit dir; hab keine **Angst,**
denn ich bin **dein Gott!«**

JESAJA 41,10 (E)

JAHRESLOSUNG **2027**

Liebe Leserinnen, lieber Leser,

ich liebe die Advents-Zeit, und ich liebe Weihnachten.

Ich blicke in mein Losungsbüchlein und schlage den Monatsvers für Dezember auf. Könnte dieser Text vielleicht die Grundlage für die Andacht des Gemeindebriefes sein?
Es ist ein Vers des Propheten Jesaja (Jes 11,7). Und ich denke so beim Lesen: Passender könnte es nicht sein! Da heißt es: *„Kuh und Bärin werden zusammen weiden. Ihre Jungen beieinanderliegen. Und der Löwe wird Stroh fressen wie das Rind.“*
In meinem Kopf entsteht ein Bild, bei dem aber irgendetwas nicht so recht passt, denn Kuh und Bär oder Löwe und Rind sind nie einträchtig beieinander.
Und doch muss ich bei dem Gedanken dieser Zusammenkunft auch lächeln. Ich spüre den Wunsch, dass ich das möchte. Genau so. Diejenigen, die sich bekriegen – ob nun die großen Machthaber oder die Menschen in der Nachbarschaft… Diejenigen, die sich streiten und keine gemeinsame Lösung finden. Gerade diese Menschen gemeinsam und friedlich beieinander. Das wünsche ich mir – genau so. Die Tiere wecken noch eine andere Idee in mir. Bei dem letzten Satz, in dem der Löwe Stroh frisst, muss ich unweigerlich auch an den Stall in der Weihnachtsgeschichte denken.
In der Bibelgeschichte wird nicht von einem Löwen erzählt, aber es sind Tiere in diesem Stall, in dem Jesus zur Welt kam. Und wer schon einmal in einem Kuhstall war, der weiß, dass fressende Kühe in einem warmen Stall eine unglaubliche Ruhe ausstrahlen. Es entsteht also ein Bild von viel Ruhe und Frieden in meiner Vorstellung. Dieser Bibelvers bringt also verschiedene Ideen hervor.
Vielleicht kommt Ihnen auch noch eine andere in den Kopf. Aber der Gedanke ist klar. Trotz ihrer Unterschiedlichkeit gibt es eine friedliche Gemeinschaft. Und hier können wir uns einreihen.
Wir können uns in dem Ensemble mit dazustellen. Hier ist der Ort und der Raum, in aller Ruhe und bei allem Frieden, Sehnsüchte auszusprechen. Hier ist die Zeit, um neue Hoffnung zu schöpfen für die Welt, die gerade nicht friedvoll ist.
Wir dürfen ruhig werden und uns freuen. Klingt dieser Gedanke für Sie zu weit weg? Vielleicht geht nicht alles auf einmal. Vielleicht braucht es etwas Zeit und Geduld, um ruhig zu werden und Hoffnung zu schöpfen. Vielleicht gelingt es erst nach einer Weile, sich zu öffnen und über eigene Wünsche und Sehnsüchte in aller Ruhe nachzudenken.
Mir fällt wieder die Adventszeit ein. Die Adventszeit ist eine Zeit der Vorbereitung. Es ist eine Zeit, in der wir uns vorbereiten sollen auf die Ankunft Jesu.
Lassen Sie uns diese Zeit nutzen, um innerlich ruhig zu werden, um uns bewusst zu machen, was wir uns wünschen und wonach wir Sehnsucht haben. Dabei dürfen so verrückte Bilder entstehen, wie Löwe und Rind nebeneinander.
Und dann, wenn Weihnachten ist, dann ist die Erfüllung dieser Wünsche vielleicht gelungen oder zumindest in Sichtweite.

Ich wünsche Ihnen eine gesegnete Advents- und Weihnachts-Zeit, einen guten Jahreswechsel und alles, alles Gute für das neue Jahr.

Herzliche Grüße
Annabel Höpfner



Inhaltsverzeichnis

Angedacht 3
Inhalt dieser Ausgabe 4
Aus der Redaktion 5
Gemeindeleben 6
Glaube und Ökumene 12
Kirchenmusik 14
Weihnachten 16
Weihnachtsgottesdienste 20
Besondere Gottesdienste 22
Kinder und Familie 25
Jugend 26
Impulse und Begegnungen 29
Frauen 30
Seniorinnen und Senioren 31
Ostergottesdienste 32
Korrekturen & Ergänzungen 34
Kontaktdaten 36

Aus den Steinen unserer Hoffnung, unserer Ziele,
unserer Wünsche, unserer Träume
möchte ich Dir die Stadt bauen, deren Gesetz lautet:
Füreinander leben. Miteinander leben.
Mit Liebe leben. In Frieden leben.

George Ghannam (*1958)

CO2e-DATEN VERFÜGBAR

Übersicht
mehrerer CO2e-Bilanzen

CO2e-Daten inklusive Methodik, Systemgrenzen und Datengrundlage per QR-Code oder URL abrufbar.

natureOffice.gmbh/-2HX-WC5ZNQC

Impressum

Dieser Gemeindebrief erscheint dreimal im Jahr.
Er wird herausgegeben von der Gemeindeleitung der Evangelischen Kirchengemeinde Bielefeld-Süd, Kirchweg 10, 33647 Bielefeld.

Redaktionsteam: Iris Ekkert, Petra Grosser, Nicole Hoffmann, Sonja Jenz, Dörte Koepke, Ursula Loewner, Carsten Wöhrmann
Gestaltung: Annika Wöhrmann
Druck: dieUmweltDruckerei, Groß Oesingen
Auflage: 2.500 Stück
Anzeigen: Gültig ist die Anzeigenpreisliste vom 12.05.2026
Finanzierung: Anzeigenerlöse und Spenden
Copyrights: Jahreslosungsmotiv: Menschen. Foto: © stellalevi / Gestaltung: © Thomas Verlag Leipzig, www.thomasverlag.de // Weltgebetstag e.V. // www.gemeindebrief-evangelisch.de // Evangelische Kirchengemeinde Bielefeld-Süd

Zahlreiche ehrenamtliche Mitarbeiterinnen und Mitarbeiter bringen den Gemeindebrief in die Häuser.

Redaktions- und Anzeigenschluss:
Für die Ausgabe Nr. 3 (April 2027 – August 2027) ist der Redaktions- und Anzeigenschluss am *10. Februar 2027*.
Sie erscheint am *01. April 2027*.

Wir freuen uns über Ihre Beiträge!
Bitte senden Sie uns diese möglichst unformatiert als Word-Datei sowie Bilder im Dateiformat .jpg mit mind. 300 dpi zu.

Kontakt: kommunikation.bielefeld-sued@ekvw.de

Liebe Leserinnen, liebe Leser,

herzlich willkommen zur zweiten Ausgabe unseres Gemeindebriefs! Schön, dass Sie wieder mit uns unterwegs sind und sich für das Leben in unserer Kirchengemeinde interessieren.

Hinter uns liegt ein aufregendes erstes Jahr als Kirchengemeinde Bielefeld-Süd. Vieles ist neu entstanden, manches findet sich noch. Wir haben gemeinsam begonnen, neue Wege zu gehen, uns weiter kennenzulernen und unsere Gemeinde miteinander zu gestalten.

Im Namen der verantwortlichen Teams unserer Gemeinde möchten wir allen haupt- und ehrenamtlich Mitarbeitenden von Herzen Danke sagen: Danke für euer Engagement, euren Mut, eure Ideen und eure Zuversicht. Mit allem, was ihr einbringt, macht ihr unsere Gemeinde lebendig und tragt dazu bei, dass Menschen sich willkommen fühlen und ein Stück Heimat finden. Schön, dass ihr diesen gemeinsamen Weg mitgestaltet und mit eurem Einsatz bereichert!

Auf den Seiten 34 und 35 finden Sie Berichtigungen zu Angaben aus unserer ersten Ausgabe. Außerdem erscheint unser Gemeindebrief künftig grundsätzlich digital. Wer das gedruckte Heft weiterhin gerne lesen möchte, kann es über den Bestellschein oder direkt in unseren Gemeindebüros bestellen. Bereits eingegangene Bestellungen müssen nicht wiederholt werden. Kurzfristige Änderungen finden Sie am zuverlässigsten auf unserer Website.

Wir möchten Sie einladen, unseren Gemeindebrief mitzugestalten: Für kommende Ausgaben planen wir wechselnde Schwerpunktthemen und freuen uns über Ihre Ideen und Anregungen. Was bewegt Sie? Welches Thema liegt Ihnen am Herzen? Schreiben Sie uns gerne an kommunikation.bielefeld-sued@ekvw.de.

Vielleicht entdecken Sie beim Lesen auch etwas, das Sie neugierig macht oder Lust darauf weckt, unsere Gemeinde näher kennenzulernen. Ganz gleich, ob Sie schon lange dazugehören oder gerade erst auf dem Weg sind: Sie sind herzlich willkommen!

Nun wünschen wir Ihnen viel Freude beim Lesen, eine gesegnete Adventszeit, ein frohes Weihnachtsfest und für das neue Jahr 2027 Gesundheit, Frieden und Zuversicht.

Herzliche Grüße
Ihr Redaktionsteam

Rückmeldung zum neuen Gemeindebrief
Bitte im zentralen Gemeindebüro in Brackwede (Kirchweg 10) abgeben oder einschicken!

Ich/Wir möchte/n den Gemeindebrief auch **zukünftig gedruckt** bekommen!

Name, Anschrift, Telefon/E-Mail:

Aus der Gemeindeversammlung
am 21.09.2026 in Brackwede

Am 21. September lud die Ev. Kirchengemeinde Bielefeld-Süd zur ersten gesamtgemeindlichen Gemeindeversammlung. Schnell füllte sich der große Saal im Bartholomäus-Gemeindehaus, und es mussten sogar noch einige zusätzliche Stühle herbeigeschafft werden.
Zunächst brachte das Vorbereitungsteam die Teilnehmerinnen und Teilnehmer in Bewegung, um eine erste Vorstellung davon zu ermöglichen, wie die Gruppe zusammengesetzt ist.
Zu den Fragen „Wo wohne ich im Bielefelder Süden?“, „Wie lange bin ich schon bei Kirche im Bielefelder Süden dabei?“ und „Welcher Bereich der Gemeinde liegt mir besonders am Herzen?“ sollte jede und jeder sich im Raum an der richtigen Stelle zuordnen.
Dazu musste man sich mit anderen abstimmen, so dass „quasi ganz nebenbei“ neue Kontakte entstanden.

Zur letzten Frage bildeten sich Kleingruppen, die anschließend auf Karten sammelten, was sie sich für diesen ihren Herzensbereich im Bielefelder Süden wünschen. Diese wurden in folgenden Rubriken gebündelt:

- Neue Strukturen
- Vereinheitlichte Standards
- Büroorganisation
- Kinder- und Jugendarbeit
- Kirchenmusik
- Öffentlichkeitsarbeit
- Zukunftsprozess
- Gottesdienste
- Angebote für ältere Menschen
- Gebäude

Anschließend wurden die Kartengruppen vorgestellt und Verständnisfragen geklärt.



Prozess der Kinder- und Jugendkonzeption

GENESIS 1,3 (L)

Gott sprach: Es werde Licht!

Monatsspruch **JANUAR** **2027**

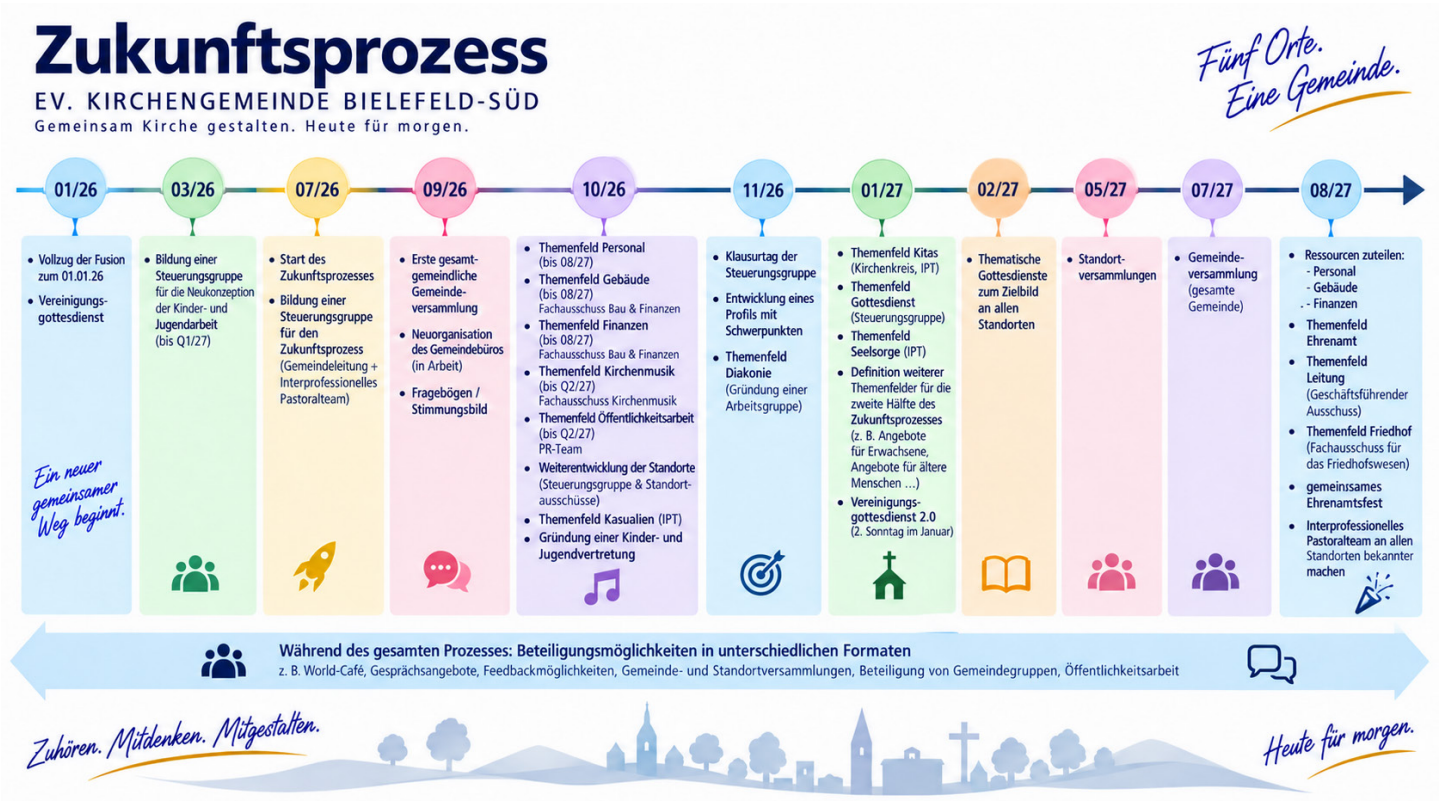

Wo es sich anbot, erläuterten Pfr. Gravemeier und Pfr. Prill als Mitglieder des Vorbereitungsteams, was bereits erarbeitet wurde bzw. woran gerade gearbeitet wird (z.B. an der Bildung einer Kinder- und Jugendvertretung und darauf folgend an einer neuen Konzeption für die Kinder- und Jugendarbeit – siehe auch Grafik links und Beitrag auf Seite 26). Auch die neu gestalteten bzw. neu eingeführten Formen der Öffentlichkeitsarbeit und Kommunikation (Gemeindebrief, Website, Newsletter, Social Media oder Churchdesk) wurden beschrieben. In diesem Zusammenhang stellte sich zudem Frau Jenz, die neue Öffentlichkeitsreferentin unserer Gemeinde, den Anwesenden vor.

Alles, was bereits weitgehend erarbeitet ist, wie auch das, was noch an Aufgaben vor uns liegt, ist Teil des breit angelegten Zukunftsprozesses (siehe Grafik oben).

Dort werden im Lauf der nächsten Monate auch die Anregungen diskutiert, die die Gemeindeversammlung der Steuerungsgruppe mitgegeben hat.

Dazu werden unsere Fachausschüsse (Finanzen und Bau, Kinder und Jugend, Kirchenmusik sowie Friedhof) eingebunden bzw. beauftragt – außerdem die fünf Standortausschüsse und die Arbeitsgruppen wie z.B. das PR-Team.

Für manche Themenfelder werden sich auch neue Gruppen bilden müssen; darüber entscheidet die Steuerungsgruppe.

Und schließlich wird es im Verlauf des Zukunftsprozesses immer

wieder Schnittstellen mit der Gemeinde geben, z.B. in Form einer Gemeindeversammlung – um Zwischenergebnisse vorzustellen bzw. zu diskutieren und Rückmeldungen einzuholen, ob der angedachte Weg der richtige ist.
Am Ende des Abends konnten die Teilnehmerinnen und Teilnehmer der Gemeindeleitung noch weitere Anregungen für den Zukunftsprozess mitgeben.

Vieles davon bezog sich auf den Gemeindebrief – z.B. Format, Veröffentlichung von Amtshandlungen und/oder Geburtstagen, Verteilung an Haushalte, die eine Print-Version erhalten möchten, sowie Auslage in Kirchen, Gemeindehäusern etc.
Es ging aber auch um Fragen zur Mobilität: „Wie komme ich zu Veranstaltungen außerhalb meines Gemeindestandortes?“
Oder um Wünsche zu Angeboten für Seniorinnen und Senioren und manches andere mehr …

Über die weiteren Entwicklungen halten wir Sie durch unsere bekannten Kanäle auf dem Laufenden.

Das Vorbereitungsteam der Gemeindeversammlung:
Pfr. Gravemeier, Pfr. Prill
A. Ammann, M. Moewert

Miteinander in Verbindung bleiben

Taufen - Trauungen - Beerdigungen

Ein wiederkehrendes Thema bei der Gemeindeversammlung im September war die fehlende Veröffentlichung von Geburtstagen und Amtshandlungen wie Taufen, Trauungen und Beerdigungen im Gemeindebrief. Wir wissen, wie wichtig diese Informationen für viele Menschen sind.

Zugleich sind wir an die Datenschutzbestimmungen gebunden und können die Veröffentlichung von Geburtstagen auch aus Kapazitätsgründen künftig nicht mehr leisten.

Die Wünsche aus der Gemeinde nehmen wir ernst. Deshalb werden wir ab der April-Ausgabe Taufen, Trauungen und Beerdigungen aus dem zurückliegenden Zeitraum veröffentlichen, sofern die Angehörigen zustimmen.

Denn diese Ereignisse gehören zu unserem Gemeindeleben. Sie erzählen von Menschen, von Freude und Abschied und davon, was uns miteinander verbindet.

Wir freuen uns, dass wir diese Verbundenheit künftig auch im Gemeindebrief wieder sichtbarer machen können.

EVANGELISCHE
KIRCHENGEMEINDE
BIELEFELD-SÜD



Alles wie immer - und doch ganz anders

Aus den Gemeindebüros

Seit dem letzten Gemeindebrief hat sich einiges getan: Die neue Büroorganisation ist zwar beschlossen und die Umsetzung läuft – aber nein, wir sind nicht plötzlich alle nach Brackwede umgezogen.
Hinter den Kulissen werden Aufgaben neu sortiert, Zuständigkeiten geklärt und Abläufe vereinheitlicht. Manche Dinge brauchen noch etwas Zeit, anderes nimmt bereits Gestalt an. Schritt für Schritt wächst zusammen, was künftig noch besser zusammenarbeiten soll.

Was bleibt? Wir sind weiterhin an allen Standorten für euch da. Die Organisation wird zentraler, die Zusammenarbeit standortübergreifender, aber wir bleiben vor Ort und ansprechbar – wenn auch nicht mehr immer im gewohnten Umfang.

Kurz gesagt: Neue Strukturen, vertraute Gesichter. Es bewegt sich einiges – und sobald alles neu geordnet und am Platz ist, berichten wir ausführlicher über unser Team und die Aufteilung. Öffnungszeiten und Kontaktmöglichkeiten finden sich schon jetzt am Ende des Gemeindebriefs oder auf der Website.

Gemeindebüro Zentrale
Kirchweg 10, 33647 Bielefeld
Tel.: 0521 16393700
E-Mail: gt-kg-bielefeld-sued@ekvw.de
Öffnungszeiten: Montag - Mittwoch 11-13 Uhr
Die Öffnungszeiten der Standortbüros finden Sie auf Seite 36.

Mitarbeitende
Klara Markin (Büroleitung, Standort Brackwede)
Marlene Bierowka-Riemke (Standort Quelle)
Juliane Herbst (Standort Ummeln)
Henriette Hinnenthal (Standort Brackwede)
Aksana Kesner (Standort Sennestadt)
Nicole Streich (Standort Senne)

Gemeindeleben sichtbar machen

Vorgestellt: Sonja Jenz



Seit dem 1. Oktober unterstütze ich die Gemeinde als Öffentlichkeitsreferentin. Auf meine neue Aufgabe und darauf, Sie und euch kennenzulernen, freue ich mich sehr!
Beruflich bringe ich viele Jahre Erfahrung aus Kommunikation, Redaktion, Eventplanung und Projektorganisation mit. Gleichzeitig bin ich seit vielen Jahren ehrenamtlich als Presbyterin in Verl aktiv und weiß, wie viel Herzblut und Engagement in einem lebendigen Gemeindeleben stecken.
Besonders am Herzen liegt mir, sichtbar zu machen, was unsere Gemeinde bewegt und ausmacht, Menschen miteinander zu verbinden und gute Ideen gemeinsam weiterzuentwickeln. So soll die Vielfalt des Gemeindelebens nach innen und außen sichtbar werden und Menschen miteinander ins Gespräch kommen.
Ich freue mich auf viele Begegnungen und auf alles, was wir gemeinsam auf den Weg bringen!

Sonja Jenz
E-Mail: kommunikation.bielefeld-sued@ekvw.de
Tel.: 0151 57610311

Zwischentöne

Ein persönlicher Blick auf Aufbruch, Zugehörigkeit und Veränderung in unserer Gemeinde

Seit Anfang des Jahres habe ich den Eindruck, dass Kirche sich bewegt: Offenbar wird manches Ungewöhnliche, Frische und wirklich Neue leichter denkbar, wenn der Veränderungsdruck groß ist.

Rückblickend war ich selbst ein eher passiv-kommentierendes Gemeindemitglied geworden. Ich beobachtete, dachte nach, hatte Fragen, auch Zweifel. Umso überraschender war für mich die Einladung, am Festgottesdienst zur Gemeindefusion mitzuwirken. So konnte ich gleich zu Beginn in einer Sprechmotette kritisch-nachdenkliche Gedanken lautwerden lassen, ohne dass diese Zwischentöne zugunsten einer glatten Harmonieerzählung aussortiert worden wären. Das hat bei mir etwas verändert. Die vollbesetzte Kirche, unterschiedliche Stimmen, gegenseitiges Wohlwollen und die spürbare Energie dieses Gottesdienstes vermittelten mir den Eindruck von Aufbruch. Obwohl manches lange mehr verwaltet als gestaltet wurde, spürte ich an diesem Tag mehr schöpferische Zuversicht als skeptische Resignation. Hier versuchen Menschen gemeinsam, Kirche umzugestalten, neu zu verstehen und erlebbar zu machen, ohne alles Liebgewonnene und Traditionelle über Bord zu werfen.

Inzwischen arbeite ich im Standortausschuss mit. Dort erlebe ich ein produktives Miteinander, das von Freude am Gelingen geprägt ist. Natürlich gibt es unterschiedliche Perspektiven. Umso mehr fällt mir auf, wie wenig ausgeprägt das „Gärtchendenken" ist, auch gegenüber anderen Standorten. So entsteht ein wohltuendes, wenngleich manchmal noch diffuses „Wir".

Ich hatte damals als Gemeindenamen „Ma:im" vorgeschlagen. Das hebräische Wort für „Wasser" sollte deutlich machen, dass die neue Gemeinde wie unterirdische Wasserströme im sandigen Süden Bielefelds aus unterschiedlichen Quellen zusammenfindet und aus dem Zusammenwachsen lebensspendende Kraft entstehen kann. Auch wenn wir nun einen anderen Namen tragen, erlebe ich genau das, was ich seinerzeit erhofft hatte.

Allerdings empfinde ich auch Sorge. Ich hänge an „Kirche" und besonders an „meiner" Kirche hier vor Ort. Wir werden wohl nicht alles verlustfrei in die Zukunft „hinüberretten". Auch unser Aufbruch wird Einschnitte, Verluste und unerfüllte Hoffnungen nicht verhindern können.

Gleichzeitig erzählen mir Menschen, dass sie in unserer Gemeinde (Lebens-)Weltoffenheit erleben. Darin erkenne ich eine mögliche Wegführung in die Zukunft: Wenn Kirche gesellschaftliche Wirklichkeiten ernst nimmt und sich Menschen innerhalb und außerhalb von Gemeinden zuwendet, die mit Einsamkeit, Überforderung, fehlender Resonanz und brüchigen Beziehungen umgehen müssen, kann sie das Evangelium nicht nur verkündigen, sondern erfahrbar machen. Wortverkündigung bleibt wichtig. Viele Menschen werden sich ihr jedoch erst öffnen, wenn sie nicht nur religiös adressiert werden, sondern unkomplizierte soziale Zugewandtheit erleben. Gerade scheinbar nebensächliche menschliche Gesten erhalten dabei besondere Bedeutung. Sie lassen sich kaum organisieren oder verordnen, weil Zugewandtheit sonst schnell folkloristisch wirkt.

Dabei liegen genau hier besondere Stärken von Kirche. Sie kann sozial aufmerksam sein, von Hoffnung sprechen, wenn andere schon verstummt sind, und Übergänge gestalten. Kirche kann aus ihrem tiefsten Wesensgrund heraus gut Menschenfreundlichkeit. Sie kann Orte schaffen, an denen Menschen aufatmen, widersprechen, hoffen und getragen werden. Vielleicht wird sie so zu einer Art Seelenfriedensbewegung.

Darin liegt wohl die Chance solcher Umbrüche. Nicht darin, einfach moderner zu werden. Sondern darin, dass Kirche glaubhaft vermittelt: Hier musst Du nicht zuerst fromm, sprachfähig oder mit kirchlichen Selbstverständlichkeiten vertraut sein. Du musst nicht einmal wissen, wie Kirche eigentlich „geht", um willkommen zu sein.

Damian Ostermann

Mitglied im Standortausschuss Senne, Diakon und wissenschaftlicher Mitarbeiter am Institut für Diakoniewissenschaft und Diakoniemanagement (IDWM) der Universität Bielefeld

Friedhof in Ummeln wird neu gestaltet

Aus dem Friedhofsausschuss

Der Friedhof in Ummeln soll fit für die Zukunft werden. Am 15. Juli hat der Friedhofsausschuss einstimmig beschlossen, eine Neugestaltung auf den Weg zu bringen. Hintergrund sind die zunehmenden Freiflächen, für die eine langfristige Perspektive gefunden werden soll.

Dank einer großzügigen Spende konnte die Landschaftsplanerin Christina Stoffers mit der Planung beauftragt werden. Ziel ist es, den Friedhof als Ort der Trauer und Erinnerung zu erhalten und zugleich die Aufenthaltsqualität zu verbessern. Geplant sind mehr pflegefreie Grabangebote für Urnen- und Erdbestattungen sowie naturnah gestaltete Pflanzbereiche.

Als Erstes wird eine bisher ungenutzte Fläche rund um die große Buche in der Nähe der Kapelle neugestaltet. Eine Baumbank soll dort zum Verweilen einladen. Verschiedene Urnengrabfelder und ein Bereich für Erdbestattungen bieten künftig unterschiedliche Möglichkeiten der individuellen Grabgestaltung. Weitere Ideen für die Zukunft sind ein Rosengarten, naturnahe Bestattungsflächen, ein Heidegarten und ein Bauerngarten.

Auch der ältere Friedhofsteil soll aufgewertet werden: Der Eingangsbereich gegenüber der Kirche wird neu gestaltet, der Weg vom Hochkreuz zur Umlostraße soll zu einer Allee werden und auf der Wiese am Ehrenmal ist ein Andachtsplatz geplant.



Für die Umsetzung sind Spenden notwendig, da die Friedhofsgestaltung nicht aus Kirchensteuermitteln finanziert werden darf. Je nach Spendenaufkommen können die Arbeiten beginnen. Auch für den Friedhof in Brackwede wird eine Entwicklungsplanung benötigt, für die ebenfalls Spenden gebraucht werden.

Wir freuen uns sehr über Unterstützung, um unsere Friedhöfe fit für die Zukunft zu machen!

Spendenkonto:
Kontoinhaber: Ev. Kirchenkreis Gütersloh
Konto: DE 13 3506 0190 2001 1181 13
BIC: GENODED1DKD

Betreff für die Spende Friedhof Brackwede:
322311/AO 080001-Spende Umgestaltung FH Brackwede

Betreff für die Spende Friedhof Ummeln:
322312/AO 080001-Spende Umgestaltung FH Ummeln

Über die weitere Entwicklung informieren wir hier oder über unsere Homepage.

Olaf Kock für den Friedhofsausschuss



100 Jahre Weltgebetstag
für Gerechtigkeit und Frieden



Am Freitag, 5. März 2027, feiern wir einen besonderen Meilenstein: Der Weltgebetstag wird 100 Jahre alt! Unter dem Motto „Für Gerechtigkeit und Frieden – 100 Jahre Weltgebetstag“ blicken wir auf ein Jahrhundert gelebter Ökumene und weltweiter Frauensolidarität zurück.

Anders als in den Vorjahren steht 2027 kein einzelnes Land im Mittelpunkt. Frauen aus allen sieben Weltregionen haben gemeinsam die Gottesdienstordnung gestaltet. Das Jubiläumsbild „River of Prayer“ (Strom des Gebets) der libanesischen Künstlerin Shams Saad symbolisiert die Gebete und Stimmen, die seit 1927 Ländergrenzen und Konfessionen überschreiten und Menschen weltweit verbinden. Begleitet werden wir vom Lied der Hanna (1. Samuel 2,1–10) und dem Magnificat der Maria (Lukas 1,39–55).

Unter dem Leitmotiv „Informiert beten – betend handeln“ sind Frauen, Männer, Jugendliche und Kinder herzlich eingeladen, Teil dieser weltumspannenden Gebetskette zu werden und gemeinsam ein Zeichen für Gerechtigkeit und Frieden zu setzen.

Termine in unserer Gemeinde:
05. März, 15:00 Uhr: Gemeindehaus Ummeln, anschließend Kaffee und Kuchen

05. März, 17:00 Uhr: St. Kunigunde Sennestadt mit anschließendem Imbiss

07. März, 09:45 Uhr: Bartholomäuskirche Brackwede – Jubiläumsgottesdienst mit Pfarrerin Claudia Boge-Grothaus, dem Weltgebetstagsteam und dem Gospelchor unter Leitung von Kerstin Harms. Anschließend gemeinsames Mittagessen. Für das Buffet freuen wir uns über Beiträge wie Salate, Brot, Käse, Obst oder Speisen aus anderen Ländern. Da die Liturgie alle Kontinente einbezieht, möchten wir auch beim Essen die weltweite Vielfalt feiern.

Weitere Termine finden Sie auf unserer Homepage oder im Gemeindebüro.

Das ökumenische Vorbereitungsteam an allen Standorten freut sich auf Sie!

Füreinander. Für hier.
Diakoniesammlung

FÜR EINANDER HIER
caritas
Diakonie

Manchmal wird der Alltag einfach zu schwer: Sorgen um die Familie, finanzielle Probleme oder das Gefühl, alles allein schaffen zu müssen. Doch niemand muss seine Sorgen allein tragen.

Die Diakonie ist da, hört zu, macht Mut und hilft, neue Wege zu finden. Ob im Nachhilfecafé, in der Schuldnerberatung oder bei familiären und seelischen Belastungen – Menschen erfahren Unterstützung und neue Zuversicht.

Mit Ihrer Spende helfen Sie Menschen in unserer Nähe, ihren Alltag wieder leichter zu machen. Sie schenken Hoffnung und das Gefühl: Ich bin nicht allein.

Seit mehr als 70 Jahren engagieren sich Kirchengemeinden mit der Diakoniesammlung für Menschen in Not.
Herzlichen Dank, dass Sie füreinander da sind!



Bargeldlos spenden: QR-Code scannen oder online unter fuereinanderhier.org.

Die Offenbarung – ein Buch mit sieben Siegeln?
Ökumenischer Bibeltag

„Dem Drachen ins Gesicht schauen“ – unter diesem Motto steht die ökumenische Bibelwoche 2027. Es geht um den Kampf zwischen Gut und Böse und die Hoffnung auf einen neuen Himmel und eine neue Erde. Beim Bibeltag für alle Altersgruppen laden Gespräche, kreative Workshops und Angebote für Kinder und Jugendliche dazu ein, neue Wege zu gehen und die Offenbarung neu zu entdecken.

Samstag, 06. Februar, 09:30 –14 Uhr. Die Teilnahme an einzelnen Workshops ist möglich.
Sonntag, 07. Februar, 11:00 Uhr, Ökumenischer Gottesdienst

Nähere Informationen gibt es rechtzeitig vorher auf unserer Website.

Ökumenischer Kreuzweg
Freitag, 19. März 2027 18:00 Uhr

Start: Kath. Kirche St. Bartholomäus, Windelsbleicher Str.
Ende: Christus Gemeindehaus, Buschkampstr. 147

Mit der katholischen Gemeinde St. Bartholomäus machen wir uns wieder auf den Weg. Wir tragen das Kreuz und bedenken, wo der Weg, den Jesus zum Kreuz gegangen ist, unsere Wege heute kreuzt.

Ökumenisches Frühstück in Senne
Terminvorschau Januar bis März 2027

Alle 14 Tage am Donnerstag um 9 Uhr sind die Tische im Anbau der Friedenskirche einladend gedeckt und es duftet nach Kaffee und frischen Brötchen. In gemütlicher Atmosphäre genießen alle Gäste das gemeinsame Frühstück. Nach der herzlichen Begrüßung beginnen die Gespräche.

Natürlich könnte man zu Hause frühstücken. Aber es ist wohltuend, sich verlässlich an den gedeckten Tisch zu setzen, gemeinsam zu frühstücken und sich auszutauschen.
Kommen Sie doch einfach mal vorbei. Die Frühstücksrunde heißt SIE schon jetzt ganz herzlich willkommen!

Ansprechpartnerinnen:
Petra Leifker (Tel. 0521 491612) und
Gisela Kröhnert (0521 493034)

Ein gemeinsames Angebot unserer Gemeinde mit der Pfarrei St. Bartholomäus Senne. Hier die Termine bis März, weitere Termine auf unserer Homepage.

Kommende Termine

Januar:	07.01., 21.01.
Februar:	04.02., 18.02.
März:	04.03., 18.03.

Gospelchor „Spirit of Joy“

Konzerte

„Leuchte in mir“
Adventskonzerte mit Spirit of Joy
Sa, 12.12.2026, 18 Uhr, 1. Adventskonzert, Bartholomäus-Kirche
So, 13.12.2026, 16 Uhr, 2. Adventskonzert, Herz-Jesu-Kirche
Leitung: Kerstin Harms

„Leuchte in mir“ ist der Titel der diesjährigen Adventskonzerte von „Spirit of Joy“, dem ökumenischen Gospelchor unserer Gemeinde und der katholischen Herz-Jesu-Kirche in Brackwede unter der Leitung von Kerstin Harms. Auch in diesem Jahr erklingen traditionelle Advents- und Weihnachtslieder und Gospels. Bei einigen Liedern wird das Publikum zum Mitsingen eingeladen. In beschaulicher und manchmal dezent heiterer Atmosphäre lädt „Spirit of Joy“ seine Gäste ein, innerlich zur Ruhe zu kommen und etwa 80 Minuten lang feierliche Musik zu genießen.
Der Eintritt ist frei.

2027
Sonntag, 07.03.2027, 09:45 Uhr
Gottesdienst zum Weltgebetstag mit dem ökumenischen Gospelchor Spirit of Joy

Samstag, 13.03.2027, 16:00 Uhr
„Frühling in Liedern und Gedichten“
Offenes Singen mit Stelle Cantanti, Frauenchor



Evangelische Kantorei Sennestadt

Konzerte

Freitag, 18. Dezember 2026, 20:00 Uhr
Rudolf-Oetker-Halle
J. S. Bach: Weihnachtsoratorium I-III+V
Anna Sophie Brosig, Sopran / Henriette Gödde, Alt / Georg Poplutz, Tenor / Sebastian Noack, Bass
Barockorchester L´Arco / Universitätschor Bielefeld, Ev. Kantorei Sennestadt
Leitung: Dorothea Schenk

Eintritt: € 25,-/20,-/16,-/12,-
Vorverkauf an den bekannten VVK-Stellen und:
Print@home Tickets unter: www.bielefeld.jetzt
Restkarten an der Abendkasse ab 19:00 Uhr

Sonntag, 17. Januar 2027, 18:00 Uhr
Jesus-Christus-Kirche, Sennestadt
BrassBrothers – Musik für Bläserensemble und Orgel
BrassBrothers / Dorothea Schenk, Orgel

Sonntag, 28. Februar 2027, 18:00 Uhr
Jesus-Christus-Kirche, Sennestadt
Orgelplus – Klarinette zwischen Romantik und Moderne
Hans-Joachim Mohrmann, Solo-Klarinettist des Bonner Beethoven Orchesters / Dorothea Schenk, Orgel

Karfreitag, 26. März 2027, 15:00 Uhr
Jesus-Christus-Kirche, Sennestadt
Musik zur Todesstunde Jesu
Werke des 20. und 21. Jahrhunderts,
u.a. von Georg Christoph Biller und Rudolf Mauersberger
Wilhelm Zahn, Lesung und Liturgie / Vokalensemble der Evangelischen Kantorei Sennestadt / Engelbert Schön, Orgel
Leitung: Dorothea Schenk

Chorschule Brackwede

Frühlingskonzert „Viva la Musica“

Im neuen Jahr lädt die Chorschule Brackwede unter der Leitung von Johanna Götz und David Schwindt am **Sonntag, den 07. März um 16:00 Uhr** herzlich zu ihrem traditionellen Frühlingskonzert „Viva la Musica“ in die Bartholomäuskirche in Brackwede ein.

Gemeinsam möchten die verschiedenen Chorgruppen den Frühling und seine warmen Tage mit schwungvollen Liedern und Klängen begrüßen und in Brackwede willkommen heißen.

Freuen Sie sich auf ein abwechslungsreiches Programm mit der ganzen Chorschule. Eintritt nach eigenem Ermessen.



21. Epiphaniaskonzert von RONDO VOCALE

10. Januar 2027, 17:00 Uhr

Der Chor RONDO VOCALE lädt zum 21. Epiphaniaskonzert Konzert am **Sonntag, 10. Januar 2027 um 17:00 Uhr** in die Bartholomäuskirche in Brackwede ein. Auf dem Programm stehen Motetten und Choräle zu Epiphanias für Soli, Streicher, Flöte, Orgel und Gemeindegesang. Den Mittelpunkt bildet die Kantate „Neige dein Ohr zu mir“ für Chor, Soli und Orchester des 18-jährigen Abiturienten Rayhan Butt aus Bielefeld. Nach nur drei Jahren Unterricht, erlangte er gerade den 1. Preis beim Bundeswettbewerb „Jugend Musiziert“ in Klavier und Gesang und gewann u.a. ein Stipendium an der Musikhochschule in Dresden. Die Solopartien übernehmen Ulrike Westenfelder – Sopran und Florian Hokamp – Bass, begleitet vom Genesisorchester.

Leitung: Rainer Timmermann



Krippenspiel in der Friedenskirche

Wer macht mit beim Krippenspiel am Heiligabend?

Wie immer brauchen wir Hirten, Engel, natürlich Maria und Josef und.... Lasst Euch überraschen!
Mitmachen können alle Kinder ab 5 Jahren.

Wir proben samstags von
10:00 – 11:00 Uhr in der Friedenskirche, Schopenhauerweg.
Probentermine:
28.11.2026 (Das Stück wird vorgestellt und die Rollen verteilt!)
05.12.2026, 12.12.2026, 19.12.2026
Mittwoch, 23.12.2024 von 10:00 - ca. 11:30 Uhr Generalprobe!

Die Aufführung ist am Heiligabend in der Christvesper für Familien um 15:00 Uhr in der Friedenskirche in Senne.

Wer mitmachen möchte, meldet sich bitte bei Pfarrerin Seredszus (493460 oder dorothee.seredszus@ekvw.de) an - oder kommt zur ersten Probe.
(Bei der Anmeldung bitte Namen, Alter, Telefonnummer angeben. Vielen Dank!)



Adventssingen der Chorschule Brackwede
Freitag, 04. Dezember, 17:00 Uhr

Am Freitag, den 4. Dezember um 17:00 Uhr lädt die Chorschule Brackwede im Rahmen des Brackweder Adventsmarktes zu einem stimmungsvollen Adventssingen in die Bartholomäuskirche Brackwede ein.

Mit bekannten und neuen Advents- und Weihnachtsliedern möchten die Sängerinnen und Sänger auf die besinnliche und festliche Zeit einstimmen. Auch das Publikum ist bei einigen Liedern herzlich eingeladen mitzusingen.

Gospelgottesdienst in der Friedenskirche
Sonntag, 13. Dezember, 10:00 Uhr

Am Sonntag, den 13. Dezember, um 10:00 Uhr lädt die Gemeinde zu einem Gospelgottesdienst mit dem Emmaus-Gospelchor in die Friedenskirche Senne ein.
Mit mitreißenden Gospels und schwungvollen Rhythmen wird der Gottesdienst musikalisch gestaltet und lädt dazu ein, gemeinsam zu feiern und sich von der Musik berühren zu lassen.

Adventskonzert in der Ev. Kirche Ummeln
Sonntag, 13. Dezember, 17:00 Uhr

Am Sonntag, den 13. Dezember, um 17:00 Uhr laden der Posaunenchor Ummeln und der Eine-Welt-Chor zu einem Adventskonzert in die Ev. Kirche Ummeln ein.
Mit festlichen Bläserklängen und Chormusik möchten die Mitwirkenden auf die Weihnachtszeit einstimmen und einen musikalischen Moment der Besinnung und Vorfreude schenken.

Unsere Advents- und Weihnachtsmärkte

Brackwede

Vom **4. bis 6. Dezember** wird der Kirchplatz zum Treffpunkt für Groß und Klein. Unter dem Jubiläumsmotto „Zusammen gewachsen“ bietet der Brackweder Adventsmarkt Musik, Leckereien und Begegnungen. Die Ev. Kirchengemeinde Bielefeld-Süd gestaltet das Programm aktiv mit: Am Freitag um 17 Uhr findet das Adventssingen der Chorschule Brackwede in der Bartholomäuskirche statt. Am Samstag und Sonntag gibt es dort jeweils ein Kinderprogramm. Im Bartholomäus-Gemeindehaus sorgen außerdem die Bastelausstellung mit handgefertigten Geschenkideen und die gemütliche Kaffeestube des CVJM für Gelegenheit zum Stöbern und Verweilen. Zu den Höhepunkten am Sonntag zählen das Tannenbaum-Weitwerfen ab 13 Uhr und der Fackelzug mit dem Nikolaus um 17 Uhr. Auch kulinarisch ist viel geboten – von herzhaften Speisen bis zu süßen Leckereien und heißen Getränken.

Öffnungszeiten Adventsmarkt:
Freitag 16–21 Uhr, Samstag 14–21 Uhr, Sonntag 12–19 Uhr. / Bastelausstellung im Bartholomäus-Gemeindehaus: Freitag 15–18 Uhr, Samstag 14–18 Uhr, Sonntag 11–18 Uhr.
Das vollständige Programm steht unter www.pro-brackwede.de.

Quelle

Vom **11. bis 13. Dezember** wird es rund um die Johanneskirche in Quelle-Brock festlich. Zahlreiche Stände von Vereinen, Initiativen und privaten Anbietern bieten Selbstgemachtes und Leckereien. Am Freitag um 18 Uhr eröffnet Pfarrer Matthias Dreier das Weihnachtsmarkt-Wochenende mit einem Gottesdienst, den der Posaunenchor musikalisch begleitet.

Auch für das leibliche Wohl und kreative Beschäftigung ist gesorgt: Der Männerkreis schenkt Glühwein aus, der CVJM bietet eine süße Leckerei an. Am Samstag und Sonntag gibt es im Gemeindehaus Kaffee und Kuchen sowie ein Bastelangebot. Der Ev. Johannes-Kindergarten veranstaltet an allen drei Tagen einen Bücherverkauf zugunsten der Kita. Der Förderkreis Quelle-Brock beteiligt sich mit einer eigenen Aktion. Am Sonntag schaut außerdem der Nikolaus vorbei.

Öffnungszeiten Weihnachtsmarkt: Freitag 18–21 Uhr, Samstag 15–21 Uhr, Sonntag 14–19 Uhr. / Das vollständige Programm steht unter queller-gemeinschaft.de/weihnachtsmarkt.

Ummeln

Vom **5. bis 6. Dezember** wird es rund um die Ummelner Kirche weihnachtlich. Die Ummelner Gemeinschaft organisiert den traditionellen Weihnachtsmarkt mit Ständen der örtlichen Vereine und Gruppen, kulinarischen Angeboten, Musik und einer Kindereisenbahn. Schon am Freitagabend gibt es um 18:30 Uhr einen weihnachtlichen Familienfilm in der Kirche, dazu Popcorn und warme Getränke. Am Samstag um 14 Uhr wird der Markt mit einer Andacht von Pfarrer Stefan Prill und den Ummelner Kitas eröffnet. Auch der Nikolaus hat seinen Besuch angekündigt.

Die Ev. Kirchengemeinde ist mit einem Crêpe-Stand, dem Eine-Welt-Laden und einem Bücherstand dabei. Der Posaunenchor sorgt für adventliche Klänge, und bei einem gemeinsamen Weihnachtsliedersingen mit „Monkey on a car“ ist Mitsingen ausdrücklich erwünscht.

Öffnungszeiten Weihnachtsmarkt: Samstag 14–22 Uhr, Sonntag 14–18 Uhr. / Filmabend: Freitag, Einlass ab 18 Uhr, Filmbeginn 18:30 Uhr.
Das vollständige Programm steht unter www.wir-sind-ummeln.de

Senne & Sennestadt

Der Adventsmärkte in Senne und Sennestadt fanden bereits am 1. Adventswochenende statt und sind deshalb hier nicht berücksichtigt.

Lebendiger Adventskalender
in Senne

Auch in diesem Jahr gibt es wieder den Lebendigen Adventskalender in der Senne.
Menschen öffnen ihre Türen, um Begegnungen „Raum zu geben“. Auch wenn sich nicht für jeden Tag Gastgeberinnen und Gastgeber gefunden haben, besteht reichlich Gelegenheit, Freunde, Bekannte und im besten Fall Fremde zu treffen.
Die Treffen finden – draußen oder drinnen – jeweils um 18 Uhr statt (!Ausnahmen am 04. und 14.12.!) und dauern 30-60 Minuten.
Fühlen Sie sich eingeladen und erleben Sie Gemeinschaft!



„In geheimer Mission“
Theater Brackwede

Ein Wochenende, ein leeres Haus und drei Familienmitglieder mit höchst geheimen Plänen: Auf dem Landsitz des amerikanischen Botschafters in London nimmt das Chaos seinen Lauf. Butler Perkins versucht, den Überblick zu behalten – doch als auch noch der Sicherheitsdienst auftaucht, ist das Durcheinander perfekt. Theater Brackwede präsentiert eine turbulente Verwechslungskomödie voller Witz und skurriler Überraschungen.

Vorstellungen im Gymnasium Brackwede: 20. und 21. Februar sowie 6., 7., 13. und 14. März 2027, jeweils um 17 Uhr. Karten kosten 12 Euro. Vorverkauf auf dem Brackweder Adventsmarkt, danach im Tobac-Center, bei der Neuen Westfälischen und in der Tourist-Information Bielefeld. Weitere Infos: www.theater-brackwede.de

Gemeinsam statt einsam

Heiligabend in Brackwede gemeinsam feiern



Heiligabend ist für viele ein Fest, das sie am liebsten gemeinsam mit anderen verbringen. Gemeinsam mit dem Treffpunkt Alter laden wir deshalb auch in diesem Jahr traditionell zu einer Feier im Bartholomäus-Gemeindehaus ein. Willkommen, sind alle Menschen aus dem Bielefelder Süden, die den Heiligabend in Gemeinschaft erleben möchten.

Wir beginnen am **Donnerstag, 24. Dezember, um 16 Uhr im Bartholomäus-Gemeindehaus** am Kirchweg 10.

Bei Kaffee und Kuchen ist Zeit zum Ankommen, für Gespräche und ein gemütliches Beisammensein. Musik begleitet den Nachmittag und stimmt auf den Heiligabend ein.

Um 18 Uhr findet ein Gottesdienst in der Bartholomäuskirche statt. Wer daran teilnehmen möchte, kann sich gerne einen Platz reservieren und gemeinsam mit den anderen zur Kirche hinübergehen. Anschließend kommen alle wieder im Gemeindehaus zusammen. Bei einem gemeinsamen Abendessen mit Kartoffelsalat und Würstchen klingt der Heiligabend in geselliger Runde aus. Gegen 20 Uhr endet die Feier.

Die Teilnahme ist kostenlos. Für Menschen, die Unterstützung bei der Anfahrt benötigen, ist ein Fahrdienst vorgesehen – bei Anmeldung bitte ansprechen.

Wir bitten um verbindliche Anmeldung bis zum 12.12.2026 bei: Christina Schütte (Tel: 0521 94239211; E-Mail: christina.schuette@diakonie-bielefeld.de) oder im Gemeindebüro (Tel. 0521 16393700, E-Mail: gt-kg-bielefeld-sued@ekvw.de).

Das Team der Ehrenamtlichen freut sich auf einen festlichen Abend und eine schöne gemeinsame Zeit!

Wir erfüllen Wünsche zum Fest

Brackweder Lebensmittelpunkt bittet um Unterstützung für die Weihnachtskistenaktion

Die Weihnachtskisten des Brackweder Lebensmittelpunkts sind für viele bedürftige Menschen aus unserem Stadtgebiet eine schöne Tradition. Auch in diesem Jahr sollen sie Freude zum Fest schenken. Wir möchten die Aktion unterstützen und bitten Sie herzlich, eine Weihnachtskiste zu packen oder gut erhaltenes Kinderspielzeug zu spenden. Für viele Familien, Alleinerziehende und ältere Menschen, die bereits im Alltag auf Unterstützung angewiesen sind, ist Weihnachten eine finanzielle Herausforderung. Steigende Lebenshaltungskosten lassen kaum Spielraum für besondere Speisen oder Geschenke. Mit den Weihnachtskisten möchte der Lebensmittelpunkt zeigen: Du bist nicht allein!

Packen Sie eine festlich gestaltete Kiste mit haltbaren Lebensmitteln, die nicht gekühlt werden müssen, etwa Kaffee, Tee, Konserven, Nudeln oder etwas Süßes. Auch Zutaten für einen Kuchen, Hygieneartikel und ein persönlicher Weihnachtsgruß sind willkommen.

Bitte beachten: Keine verderblichen Lebensmittel, kein Obst und keinen Alkohol einpacken. Die Kiste sollte gut tragbar und passend zur Personenzahl sein. Auch gut erhaltenes, funktionierendes Kinderspielzeug wird gerne angenommen.

Abgabe der Weihnachtskisten und des Spielzeugs zu den genannten Zeiten in unseren Gemeindebüros oder direkt beim Brackweder Lebensmittelpunkt:

- Standort Brackwede, Kirchweg 10: 7.–9.12., jeweils 11–13 Uhr
- Standort Senne, Buschkampstraße 147: 8. und 10.12., jeweils 9–12 Uhr
- Standort Ummeln, Queller Straße 189: 8.12., 11–13 Uhr, und 9.12., 9–12 Uhr
- Standort Quelle-Brock, Georgstraße 19: 8.12., 10–14 Uhr
- Brackweder Lebensmittelpunkt, Auf der Schanze 3: 9.12., 12–17 Uhr, und 12.12., 9–17 Uhr

Ansprechpartner: Klaus Milsmann, Tel.: 0176 82096948



Brackwede

Heiligabend, 24.12.2026

16:00 Uhr - Christvesper mit Krippenspiel und Chorschule
Pfarrerin Boge-Grothaus

18:00 Uhr - Christvesper
Pfarrerin Boge-Grothaus

23:00 Uhr - Christnacht mit Rondo Vocale
Pfarrerin i. R. Wendorff

2. Weihnachtsfeiertag, 26.12.2026

09:45 Uhr - Festgottesdienst mit Abendmahl
Pfarrerin Boge-Grothaus

Ummeln



Heiligabend, 24.12.2026

15:00 Uhr - Christvesper mit Krippenspiel
für Familien mit jüngeren Kindern und Posaunenchor
Pfarrer Prill & Team

16:30 Uhr - Christvesper mit Krippenspiel der Konfis und Posaunenchor
Pfarrer Prill & Team

18:00 Uhr - Christvesper mit Posaunenchor
Pfarrer Prill

23:00 Uhr - Christmette mit dem Eine-Welt-Chor
Prädikant Dieckbreder

1. Weihnachtsfeiertag, 25.12.2026

10:00 Uhr - Festgottesdienst mit Abendmahl und Posaunenchor
Diakonin Henke

Quelle-Brock

Heiligabend, 24.12.2026

15:00 Uhr - Christvesper mit Krippenspiel der Kita
Pfarrer Dreier

16:30 Uhr - Christvesper mit Kirchenchor
Pfarrer Dreier

18:00 Uhr - Christvesper mit Posaunenchor
Pfarrer Dreier

Sennestadt

Heiligabend, 24.12.2026

15:30 Uhr - Familiengottesdienst
mit Krippenspiel der Kinderkantorei
Pfarrerin Höpfner, Jesus-Christus-Kirche

17:30 Uhr - Gottesdienst mit Krippenspiel der Konfis
Pfarrer Gravemeier, Jesus-Christus-Kirche

17:30 Uhr - Christmette
Diakonin Wolf, Kreuzkirche

23:00 Uhr - Christvesper
Pfarrer i. R. Bogdan, Jesus-Christus-Kirche

1. Weihnachtsfeiertag, 25.12.2026

10:30 Uhr - Gottesdienst mit Abendmahl
Pfarrerin Höpfner, Kreuzkirche

Quelle-Brock

1. Weihnachtsfeiertag, 25.12.2026

7:00 Uhr - Uchte
Pfarrer Dreier & Team

2. Weihnachtsfeiertag, 26.12.2026

10:00 Uhr - Gottesdienst mit Kirchenchor
Prädikant Schultze

Senne

Heiligabend, 24.12.2026

14:30 Uhr - Christvesper mit Krippenspiel für Familien
Pfarrerin Hoffmann, Lutherkirche

15:00 Uhr - Christvesper mit Krippenspiel
für Familien mit kleinen Kindern
Pfarrerin Seredszus, Friedenskirche

16:30 Uhr - Christvesper mit Krippenspiel für Familien
Pfarrerin Seredszus, Friedenskirche

16:30 Uhr - Christvesper mit Krippenspiel für Familien
Pfarrerin Hoffmann, Christus Gemeindehaus

18:00 Uhr - Christvesper
Pfarrerin Seredszus, Friedenskirche

23:00 Uhr - Christmette
Pfarrer i. R. Mallas, Friedenskirche

2. Weihnachtsfeiertag, 26.12.2026

10:00 Uhr - Gottesdienst mit Abendmahl
Pfarrerin Seredzsus, Christus Gemeindehaus

Änderungen vorbehalten!
Die aktuellen Gottesdienste finden Sie auch online auf unserer Internetseite **www.evangelisch-bielefeld-sued.de**.

Elektro-Herbst GmbH

- Kundendienst
- Elektro-Fußbodenheizung
- Nachtspeicher-Heizung
- E-Check
- Alarmanlagen
- Elektro-Installationen
- Antennen- und Sat-Anlagen
- Netzwerktechnik
- Beleuchtungsanlagen
- Telekommunikationsanlagen

Gildemeisterstraße 145 • 33689 Bielefeld-Sennestadt
Telefon 05205 / 71515 • www.elektroherbst.de



30% Dauerspar-Garantie auf rund 300 rezeptfreie Medikamente!

scan mich

E-Rezept? Einfach und direkt per App! App herunterladen, Rezept einlösen und bestellen.

spar dich gesund...

apo.take by Apotheke am Markt

Dr. Oliver Skopp e.K.
Elbeallee 79
33689 Bielefeld
Tel. 05205 / 910616
www.apoammarkt.de

Der von uns gewährte Rabatt bezieht sich auf den üblichen Apothekenverkaufspreis basierend auf dem ABDA-Artikelstamm, der sog. Lauer-Taxe (keine UVP des Herstellers).

Klack BUCHHANDLUNG

Wir legen Bücher ans Herz!

Hauptstr. 113
33647 Bielefeld
0521 444015
0176 24759134

info@buchklack.de
www.buchklack.de

Energiesysteme aus einer Hand!

Wärmepumpe und Photovoltaik im perfekten Systemverbund.



Effizient. Nachhaltig. Förderfähig.

goldbecker SANITÄR HEIZUNG Kundendienst

VIESMANN Fachpartner · Vaillant Kompetenzpartner. Aussprechlich.

Jetzt beraten lassen – vor Ort und persönlich!
www.goldbecker-shk.de

PREDIGTPLAN DEZEMBER 2026 - MÄRZ 2027

Zum Herausnehmen und Aufhängen

... für ein Mehr an Sicherheit

ELEKTRO BOKERMANN Inh. Klaus Junge

Krefelder Straße 6 · 33647 Bielefeld

E-Mail: elektro-bokermann@bitel.net
Internet: www.elektro-bokermann.de

Geprüft nach VDE. E-CHECK Nur bei Ihrem Innungsfachbetrieb!

Kundendienst
05 21/44 27 27

Stallbusch 12/14
33649 Bielefeld
Telefon: 0521 48516

info@bestattungen-hellmann.eu
www.bestattungen-hellmann.eu

Bestattungen HELLMANN

Überführungen - Bestattungsvorsorge
Übernahme aller Formalitäten
Trauerbegleitung

FENSTER TÜREN EINBRUCHSCHUTZ TREPPEN MÖBELBAU ROLLÄDEN LÄCHELN LADENBAU REPARATUREN

MICHAEL WIERUM Innenausbau & Bautischlerei GmbH

ERPESTRASSE 40 | 33649 BIELEFELD | T 0521 487365
INFO@M-WIERUM.DE | WWW.M-WIERUM.DE

Paul Rüter METALLBAUTECHNIK SCHLOSSEREI

Edelstahlhandläufe,
eine moderne Optik und zu Hause
mehr **Sicherheit** im Alltag



Edisonstr. 4, 33689 BI (Sennestadt)
Tel. 05205 - 3202, metallbau@paulrueter.de
www.paulrueter.de

Liebe kennt keine Grenzen.



Deswegen gestalten wir jede Trauerfeier mit Herz.

WISSMANN BESTATTUNGEN

Netzweg 40 | Bielefeld-Sennestadt

Tel. 05205 91 28 0 • info@wissmann-bestattungen.de • www.wissmann-bestattungen.de

Hans Schmitz MALERFACHBETRIEB

die FARBKREISE Seit 80 Jahren

Leistungsbereiche:

- Malerarbeiten
- Renovierungen
- Fassadenbeschichtungen
- Vollwärmeschutz
- Hochdruckreinigungen
- eigener Gerüstbau

Servicebereiche:

- Seniorenservice
  Wir kümmern uns um alles, räumen aus und wieder ein, nehmen Gardinen ab und reinigen sie, wenn es gewünscht wird!
- Urlaubsservice
- Büro- und Praxisservice
- Schnellrenovierungsservice

Inhaberin: Janina Schmitz e.K. – Maler- und Lackierermeisterin
Messingweg 5-7 • 33649 Bielefeld (Quelle)
Tel. (0521) 45 23 23 • Fax (0521) 45 23 03 • Mobil (0170) 9 64 80 03
maler-schmitz@t-online.de • www.maler-hans-schmitz.de

– Inhabergeführter deutscher Familienbetrieb in dritter Generation –

PREDIGTPLAN DEZEMBER 2026 - MÄRZ 2027

	Brackwede	Quelle-Brock	Senne	Sennestadt	Ummeln
Sonntag 06.12. 2. Advent	**Gottesdienst zum Adventsmarkt Brackwede** 09:45 Uhr Ev. Bartholomäus-Kirche *Pfarrerin Boge-Grothaus*	**Singegottesdienst** 10:00 Uhr Ev. Johanneskirche *Diakonin Henke*	**Familiengottesdienst mit Kita** 11:00 Uhr Ev. Friedenskirche *Pfarrerin Seredszus* **Familiengottesdienst mit Kita** 11:00 Uhr Ev. Lutherkirche *Pfarrerin Hoffmann*	**Gottesdienst mit Taufe** 10:30 Uhr Ev. Jesus-Christus-Kirche *Diakonin Wolf*	
Sonntag 13.12. 3. Advent	**Einer für alle - Gottesdienst** 11:00 Uhr Ev. Bartholomäus-Kirche *Diakonin Henke & Team*		**Gospelgottesdienst** 10:00 Uhr Ev. Friedenskirche *Pfarrerin Hoffmann*	**Late-Night-Church** 18:00 Uhr Ev. Jesus-Christus-Kirche *Pfarrerin Höpfner & Team*	
Freitag 18.12.		**JunAchill** 18:30 Uhr Ev. Johanneskirche *Pfarrer Prill & Team*			
Sonntag 20.12. 4. Advent	**Gottesdienst** 09:45 Uhr Ev. Bartholomäus-Kirche *Pfarrer Prill*	**Abendsegen** 18:00 Uhr Ev. Johanneskirche *Pfarrer Prill & Team*	**Gottesdienst** 10:00 Uhr Christus-Gemeindehaus *Pfarrerin Seredszus*	**Wuselkirche** 10:30 Uhr Ev. Jesus-Christus-Kirche *Pfarrerin Höpfner & Wuselkirchenteam*	**Gottesdienst „Narrate“** 10:00 Uhr Ev. Kirche Ummeln *Prädikant Schultze*
Donnerstag 24.12.					
Freitag 25.12.	**Unsere Gottesdienste an Heiligabend und den Weihnachtsfeiertagen finden Sie auf den Seiten 20 + 21!**				
Samstag 26.12.					
Sonntag 27.12. 1. Sonntag n. Weihnachten			**Zentraler Weihnachtslieder-Singegottesdienst** 10:00 Uhr Ev. Friedenskirche *Pfarrer Prill & Kirchenmusik*		
Donnerstag 31.12. Altjahrsabend	**Jahresabschluss-gottesdienst mit Abendmahl** 18:00 Uhr Ev. Bartholomäus-Kirche *Pfarrer i.R. Meyer-Gieselmann*	**Jahresabschluss-gottesdienst mit Abendmahl** 17:00 Uhr Ev. Johanneskirche *Pfarrer Dreier*		**Jahresabschluss-gottesdienst mit Abendmahl** 18:00 Uhr Ev. Jesus-Christus-Kirche *Prädikant R. Kamper*	**Jahresabschluss-gottesdienst mit Abendmahl** 17:00 Uhr Ev. Kirche Ummeln *Pfarrer Prill & Eine-Welt-Chor*
Freitag 01.01. Neujahr			**Andacht zum Jahresanfang mit anschl. Empfang** 17:00 Uhr Ev. Lutherkirche *Förderverein Lutherkirche*		
Sonntag 03.01. 2. Sonntag n. Weihnachten			**Gottesdienst zur Jahreslosung** 11:00 Uhr Christus-Gemeindehaus *Pfarrerin Seredszus*	**Gottesdienst mit Taufen** 10:30 Uhr Ev. Jesus-Christus-Kirche *Pfarrerin Höpfner*	**Gottesdienst für Geburtstagskinder** 11:00 Uhr Ev. Kirche Ummeln *Pfarrer Prill*
Sonntag 10.01. 1. Sonntag n. Epiphanias		**Fünf Standorte, eine Gemeinde Zentraler Gottesdienst** 10:00 Uhr anschl. Empfang und Mittagsimbiss im Gemeindehaus Ev. Johanneskirche *Pastoralteam & Projektchor*			
Sonntag 17.01. 2. Sonntag n. Epiphanias	**Gottesdienst mit Abendmahl** 09:45 Uhr Ev. Bartholomäus-Kirche *Pfarrerin Boge-Grothaus*		**Gottesdienst** 10:00 Uhr Christus-Gemeindehaus *Pfarrerin Hoffmann*	**Wuselkirche** 10:30 Uhr Ev. Jesus-Christus-Kirche *Pfarrerin Höpfner & Wuselkirchenteam*	**Abendsegen** 17:00 Uhr Gemeindehaus Ev. Kirche Ummeln *Pfarrer Prill & Team*
	Brackwede	Quelle-Brock	Senne	Sennestadt	Ummeln
Sonntag 24.01. 3. Sonntag n. Epiphanias	**Gottesdienst** 09:45 Uhr Ev. Bartholomäus-Kirche *Pfarrer Prill*	**Gottesdienst** 10:00 Uhr Ev. Johanneskirche *Prädikant Schultze*	**Gottesdienst mit Abendmahl** 10:00 Uhr Ev. Lutherkirche *Pfarrerin Seredszus*	**Gottesdienst** 10:30 Uhr Ev. Jesus-Christus-Kirche *Pfarrer Gravemeier*	**Gottesdienst** 11:00 Uhr Gemeindehaus Ev. Kirche Ummeln *Pfarrer Prill*
Samstag 30.01.					**TKKU - Kinderkirche** 10:00 - 12:00 Uhr Gemeindehaus Ev. Kirche Ummeln *Pfarrer Prill & Team*
Sonntag 31.01. Letzter Sonntag n. Epiphanias	**Gottesdienst** 09:45 Uhr Ev. Bartholomäus-Kirche *Pfarrerin Boge-Grothaus*		**Kreuz- und Quer Gottesdienst** 11:00 Uhr Ev. Lutherkirche *Pfarrerin Hoffmann*	**Gottesdienst** 10:30 Uhr Ev. Kreuzkirche *Pfarrer i.R. Osing*	**iPraise Lobpreisabend** 18:00 Uhr Gemeindehaus Ev. Kirche Ummeln *Pfarrer Prill*
Sonntag 07.02. Estomihi	**Jubelkonfirmation mit Abendmahl** 09:45 Uhr Ev. Bartholomäus-Kirche *Pfarrerin Boge-Grothaus*	**Narrate „Vergessene Bibelfiguren“** 10:00 Uhr Ev. Johanneskirche *Pfarrer Dreier*	**Ökumenischer Familiengottesdienst zur Bibelwoche** 11:00 Uhr Kath. Kirche St. Bartholomäus *Pfarrerinnen Hoffmann und Seredszus, D. Bartsch*	**Gottesdienst mit Vorstellung der Konfirmand:innen** 10:30 Uhr Ev. Jesus-Christus-Kirche *Pfarrerin Höpfner*	**Gottesdienst mit Abendmahl** 11:00 Uhr Gemeindehaus Ev. Kirche Ummeln *Pfarrer Prill*
Sonntag 14.02. Invokavit		**Taizéandacht zum Beginn der Passionszeit** 18:00 Uhr Ev. Johanneskirche *Pfarrer Dreier*	**Gottesdienst zum Frauenhilfe-Jahresfest mit Abendmahl** 10:00 Uhr Christus-Gemeindehaus *Pfarrerin Hoffmann*	**Gottesdienst mit Abendmahl** 10:30 Uhr Ev. Jesus-Christus-Kirche *Pfarrerin Höpfner*	**Einer für alle - Gottesdienst** 11:00 Uhr anschl. Mittagessen Gemeindehaus Ev. Kirche Ummeln *Diakonin Henke & Team*
Sonntag 21.02. Reminiszere	**Gottesdienst** 09:45 Uhr Ev. Bartholomäus-Kirche *Pfarrer i.R. Bergmann*		**Gottesdienst** 10:00 Uhr Christus-Gemeindehaus *Pfarrerin Seredszus*	**Wuselkirche** 10:30 Uhr Ev. Jesus-Christus-Kirche *Pfarrerin Höpfner & Wuselkirchenteam*	**Abendsegen** 18:00 Uhr Gemeindehaus Ev. Kirche Ummeln *Pfarrer Prill & Team*
Sonntag 28.02. Okuli	**Gottesdienst** 09:45 Uhr Ev. Bartholomäus-Kirche *Pfarrerin i.R. Wendorff*	**Gottesdienst** 10:00 Uhr Ev. Johanneskirche *Diakon Arlabosse*	**Gottesdienst** 10:00 Uhr Ev. Lutherkirche *Pfarrerin Hoffmann*	**Gottesdienst mit Taufen** 10:30 Uhr Ev. Kreuzkirche *Pfarrer Gravemeier*	**Gottesdienst** 11:00 Uhr Gemeindehaus Ev. Kirche Ummeln *Pfarrerin i.R. Wendorff*
Sonntag 07.03. Lätare	**Gottesdienst** 09:45 Uhr Ev. Bartholomäus-Kirche *Pfarrerin Boge-Grothaus, WTG-Team, Spirit of Joy*	**Gottesdienst mit Abendmahl** 10:00 Uhr Ev. Johanneskirche *Pfarrer Dreier oder KiKi*	**Gottesdienst mit Vorstellung der Konfirmand:innen** 11:00 Uhr Ev. Friedenskirche *Pfarrerinnen Hoffmann und Seredszus*	**Late-Night-Church** 18:00 Uhr Ev. Jesus-Christus-Kirche *Pfarrerin Höpfner & Team*	**Gottesdienst mit Abendmahl** 11:00 Uhr Gemeindehaus Ev. Kirche Ummeln *Pfarrer Prill*
Sonntag 14.03. Judika			**Gottesdienst** 10:00 Uhr Christus-Gemeindehaus *Pfarrer i.R. Biermann*	**Gottesdienst mit Abendmahl** 10:30 Uhr Ev. Jesus-Christus-Kirche *Pfarrer Gravemeier*	**Einer für alle - Gottesdienst** 11:00 Uhr anschl. Mittagessen Gemeindehaus Ev. Kirche Ummeln *Diakonin Henke & Team*
Sonntag 21.03. Palmsonntag	**Gottesdienst** 09:45 Uhr Ev. Bartholomäus-Kirche *Pfarrer i.R. Meyer-Gieselmann*	**Gottesdienst mit Vorstellung der Konfirmand:innen** 10:00 Uhr Ev. Johanneskirche *Pfarrer Prill und Pfarrerin Boge-Grothaus*	**Gottesdienst** 10:00 Uhr Ev. Friedenskirche *Pfarrerin Hoffmann*	**Wuselkirche** 10:30 Uhr Ev. Jesus-Christus-Kirche *Pfarrerin Höpfner & Wuselkirchenteam*	**Abendsegen** 18:00 Uhr Gemeindehaus Ev. Kirche Ummeln *Pfarrer Prill & Team*
Donnerstag 25.03. Grün-donnerstag					
Freitag 26.03. Karfreitag					
Sonntag 28.03. Ostersonntag	**Unsere Ostergottesdienste finden Sie auf den Seiten 32 + 33!**				
Montag 29.03. Ostermontag					

Bitte beachten Sie, dass Angaben in diesem Gottesdienstplan Änderungen unterliegen können und keinen Anspruch auf Vollständigkeit oder Aktualität erheben.
Tagesaktuelle Termine und kurzfristige Anpassungen finden Sie jederzeit auf unserer Homepage: **www.evangelisch-bielefeld-sued.de**.

Erinnerungsgottesdienst
für Menschen, die ein Kind in der Schwangerschaft oder während der Geburt verloren haben

Jedes Jahr am 2. Sonntag im Dezember, dem Weltgedenktag für verstorbene Kinder (Worldwide Candle Lighting Day), stellen Betroffene auf der ganzen Welt brennende Kerzen in die Fenster. Dadurch entsteht ein Lichterband, das den ganzen Globus umspannt. In dieses weltweite Lichtermeer reihen wir uns auf dem Sennefriedhof ein mit einem Erinnerungsgottesdienst für alle, die ein Kind in der Schwangerschaft oder während der Geburt verloren haben. Denn dort gibt es seit 25 Jahren ein Sternenkindergrabfeld, wo Tot- und Fehlgeburten aus den Bielefelder Kliniken viermal im Jahr in einer Urne beigesetzt werden – es sei denn, die Eltern haben sich für eine individuelle Bestattung entschieden.
Zur Erinnerung an diese und alle tot- und fehlgeborenen Kinder lädt die ökumenische Krankenhausseelsorge Bielefeld seit 24 Jahren jedes Jahr zu einem Erinnerungsgottesdienst ein.

In diesem Jahr findet der Gottesdienst statt am **Sonntag, 13. Dezember 2026, um 14:30 Uhr in der Alten Kapelle auf dem Sennefriedhof (Eingang Friedhofstr. 165)**

Alle sind herzlich willkommen, Mütter, Väter, Geschwister, Großeltern, Angehörige – auch wenn der Verlust schon Jahre zurück liegt ...
Wir möchten mit Ihnen gemeinsam im Gedenken an Ihre Kinder zusammen sein, Trauer und Verlust Raum geben, Kerzen entzünden als Zeichen der Erinnerung und der Hoffnung und anschließend zusammen zum Sternenkindergrabfeld gehen.
Als Ansprechperson steht Pfarrerin Barbara Fischer gerne zur Verfügung.

Infos auch über: www.sternenkinder-bielefeld.de

Pfarrerin Barbara Fischer

Gottesdienst am 4. Advent
als Erzählspiel

Wenige Tage noch bis Weihnachten. Dann wird Maria, die Mutter von Jesus, wieder im Mittelpunkt des Geschehens stehen.

In diesem letzten vorweihnachtlichen Gottesdienst wollen wir an einige jener Frauen denken, die wenig beachtet bleiben, obwohl die Geschichte Israels, damit auch die christliche Heilsgeschichte, ohne deren Mut und Einsatz nicht vorstellbar wäre. Dies soll in Form eines Erzählspiels (Narrate) aus der Feder von Friedrich M. Reuß geschehen.

„Zeigt euch, ihr Töchter Evas!“
Biblische Gestalterinnen des göttlichen Willens
Von Friedrich M. Reuß und Team

Es findet ein Wechselspiel statt zwischen einem Leser biblischer Geschichten, dem Lektor und ausgewählten biblischen Frauen, die sich in szenischen Darstellungen vorstellen und sich mit der jeweiligen Lebenssituation auseinandersetzen.

Die einzelnen Abschnitte werden von der Gemeinde mit Kirchenliedern begleitet.

Sonntag, 20. Dezember 2026, 10:00 Uhr
mit Prädikant Roland Schultze
in der Johanneskirche in Quelle

Fünf Standorte, eine Gemeinde
Gemeinsamer Gottesdienst

Mit einem gemeinsamen Gottesdienst kommen wir als Evangelische Kirchengemeinde Bielefeld-Süd zusammen. Am **Sonntag, 10. Januar**, feiern wir in der Johanneskirche Quelle miteinander Gottesdienst, danken Gott für seine Begleitung und bitten um seinen Segen. Alle fünf Standorte unserer Gemeinde sind daran beteiligt.

Für die musikalische Gestaltung sorgt ein Projektchor unter der Leitung von Michael Koch. Sängerinnen und Sänger aus allen Chören und Ensembles unserer Gemeinde sind herzlich eingeladen, mitzuwirken. Die Gesamtprobe findet am Freitag, 8. Januar, um 18:00 Uhr im Gemeindehaus Quelle statt. Die Noten werden vorab von Michael Koch (koch.micha@gmx.de) zur Verfügung gestellt.

Der Gottesdienst beginnt um **10:00 Uhr in der Johanneskirche Quelle**, Georgstraße 19. Im Anschluss gibt es Gelegenheit, bei einem Mittagsimbiss im Gemeindehaus miteinander ins Gespräch zu kommen und neue Pläne zu schmieden.

Wir freuen uns auf Sie und Euch!

Salbungs- und Segnungsgottesdienst
in Sennestadt

Der erste Salbungs- und Segnungsgottesdienst im Jahr 2027 findet statt am **Sonntag, den 21. Februar um 18:00 Uhr in der Jesus-Christus-Kirche in Sennestadt**, Fuldaweg 5. In diesem Gottesdienst besteht die Möglichkeit, sich persönlich segnen zu lassen. Der Gottesdienst wird still gehalten, der Kirchraum ist mit vielen Kerzen beleuchtet.

Ein Salbungs- und Segnungsgottesdienst ist ein spirituelles Angebot und inneres Erlebnis. Viele Menschen, Erwachsene wie Jugendliche, haben dabei erfahren, wie heilsam und tröstlich es sein kann, sich segnen und salben zu lassen.

Die Segnung und Salbung mit wohlriechendem Öl ist eine altkirchliche und biblische Tradition. In diesem Ritual können die Zuwendung und der Segen Gottes auch heute leibhaftig erfahren werden.

Man kann an diesem Gottesdienst aber auch teilnehmen, ohne sich segnen zu lassen. So kann man erst einmal schauen, ob dies ein hilfreiches Angebot für das eigene Leben ist.

Ein Vorbereitungsteam um Pfarrerin i.R. Gabriele Nelius und Pfarrer i.R. Wilhelm Zahn freut sich auf Sie und Euch!



„Einer für alle“ – der Gottesdienst



Mit dem neuen Format „Einer für alle – der Gottesdienst“ lädt die Region Quelle, Ummeln und Brackwede Menschen aller Altersgruppe dazu ein, Kirche neu und lebendig zu erleben.
Die unterschiedlichen Stationen, Musik, Begegnungen und ein anschließendes Mittagessen nach dem Gottesdienst sollen Raum schaffen für Gemeinschaft und gute Begegnungen.
Statt eines klassischen Gottesdienstablaufs erwartet die Gäste ein lebendiges, niedrigschwelliges und abwechslungsreiches Format mit unterschiedlichen Stationen. Dabei gibt es viel Gelegenheit zum Mitmachen, Austauschen und Raum für persönliche Begegnungen. Musik, kreative Elemente und Impulse gehören ebenso dazu wie das gemeinsame Essen im Anschluss.
So soll ein Gottesdienst entstehen, bei dem Menschen unterschiedlicher Generationen und Lebenssituationen miteinander feiern und in Kontakt kommen können.

Die Gottesdienste finden immer am 2. Sonntag im Monat an wechselnden Standorten statt. Die musikalische Gestaltung liegt jeweils in den Händen der Standorte.

Die nächsten Termine im Überblick:
• **13. Dezember 2026, 11 Uhr**: Bartholomäuskirche Brackwede, Kirchweg 10 – *„Engel – der Wink aus dem Himmel“*
• **14. Februar 2027, 11 Uhr**: Ev. Kirche in Ummeln, Queller Straße 187 – *„Du bist Kostbar“*
• **14. März 2027, 11 Uhr**, Johanneskirche Quelle, Georgstraße 19 – *„Von kleinen Anfängen zu großen Wundern“*

Andacht in Brackwede



EINLADUNG ZUR ANDACHT

WIR LADEN SIE HERZLICH EIN
WIR WOLLEN ZUSAMMEN SINGEN
WIR HÖREN EINEN KURZEN IMPULS
UND WIR SIND IN GEMEINSCHAFT

ALLE SIND WILLKOMMEN
WIR FREUEN UNS AUF SIE!

WIR FEIERN IN DER BARTHOLOMÄUSKIRCHE AN
DER HAUPTSTRASSE IN BRACKWEDE

DONNERSTAGS, UM 17 UHR AM:

14.JANUAR	11. FEBRUAR
11.MÄRZ	08.APRIL
13.MAI	10.JUNI

ANSPRECHPERSONEN:
DIAKONIN C. KUHS-NIERMANN 0170 2122081
DIAKONIN M. HENKE 0160 98321317

Bethel
EVANGELISCHE KIRCHENGEMEINDE BIELEFELD-SÜD

Neues aus der Wuselkirche

Auch im Jahr 2027 wird die Wuselkirche wieder herumwuseln. Alle interessierten Menschen sind herzlich einladen. Folgende Termine können Sie sich gerne schon einmal notieren:

- **17. Januar 2027** – Mut im Herzen: Was das mit der neuen Jahreslosung zu tun hat …
- **21. Februar 2027** – Du gehörst dazu: Wir feiern Taufe und Tauferinnerung!

Für die Taufanmeldung nutzen Sie bitte die Homepage der Kirchengemeinde: https://www.evangelisch-bielefeld-sued.de/kontakt--service/digitales-gemeindebuero
Für die Erinnerung können sich alle Familien, deren Kinder 2026 im Alter bis 6 Jahre getauft wurden, gerne über den QR-Code anmelden.

- **21. März 2027** – Kreuz und Krone: Wir machen den Kinderkreuzweg.

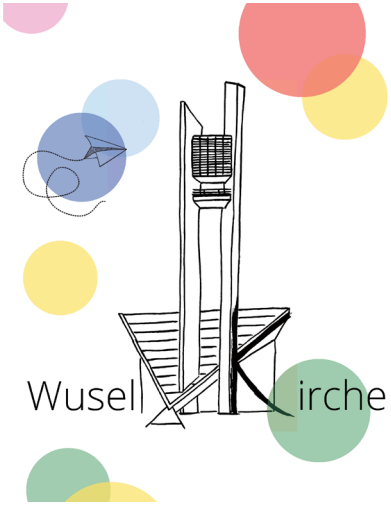

Die Wuselkirche ist wie immer um 10:30 Uhr in der Jesus-Christus-Kirche in Sennestadt, Fuldaweg 5!

Viele Grüße vom
Wuselkirchen-Team

Noah und die Suche nach den 5 Fehlern

In das zweite Bild haben sich 5 Fehler eingeschlichen. Findest du sie alle? Du kannst das Bild anschließend bunt ausmalen.

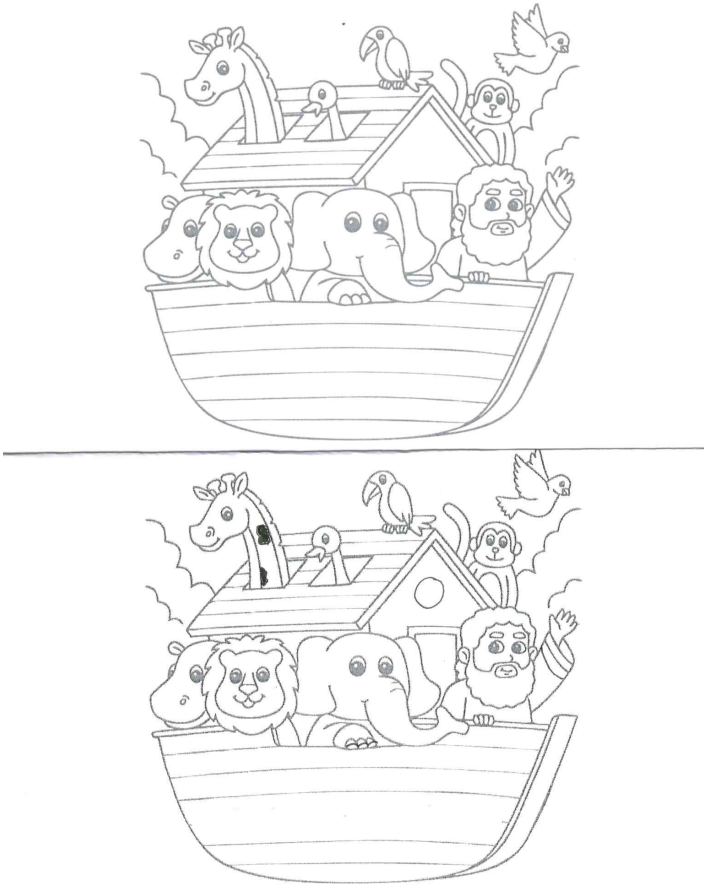

Nach dem großen Regen schickte Noah eine Taube los.
Als sie mit einem grünen Zweig zurückkam, wusste er:
Gott passt auf uns auf und schenkt uns einen Neuanfang.
Das Zeichen dafür war der bunte Regenbogen!

Gestaltet von der Ev. Kita Arche Noah

Viele Ideen, viel zu bewegen

Gründung der Kinder- und Jugendvertretung

Wie soll Kirche für junge Menschen aussehen? Was wünschen sie sich, was möchten sie verändern und selbst auf die Beine stellen? Mit der Gründung der Kinder- und Jugendvertretung (KJV) am 11. Oktober bekommen diese Fragen in unserer Gemeinde eine eigene Stimme. Wir freuen uns sehr, dass junge Menschen ihre Anliegen künftig noch stärker einbringen können und die Zukunft unserer Gemeinde aktiv mitgestalten!

Beim Aktionstag im Johannes-Gemeindehaus Quelle-Brock wurde gespielt, gesungen, diskutiert und abgestimmt. Die Teilnehmenden beschlossen einstimmig eine gemeinsame Geschäftsordnung und sammelten Ideen für die Kinder- und Jugendarbeit: von gemütlichen Sitzgelegenheiten über mehr Aktionen mit Tieren und Umweltprojekte bis hin zur Vision einer eigenen Jugendkirche. Diese Idee stieß bei einem ersten Stimmungsbild auf besonders viel Zustimmung.

Besonders schön: Die Jugendlichen hatten den Tag zu großen Teilen selbst vorbereitet und waren an der Durchführung beteiligt. Denn auch darum geht es im Konzeptionsprozess „Wir sind dran!“: Kinder- und Jugendarbeit nicht nur für junge Menschen zu planen, sondern sie gemeinsam mit ihnen zu gestalten. Die KJV gibt ihren Interessen und Anliegen dafür eine eigene Stimme.

Die Gründung ist ein wichtiger Schritt. Als Nächstes steht die Erarbeitung einer Konzeption für die Kinder- und Jugendarbeit im Bielefelder Süden an. Begleitet wird der Prozess von einer gemeindlichen Steuerungsgruppe, in der auch viele Jugendliche mitarbeiten, sowie von Burkhard vom Schemm vom Amt für Jugendarbeit der Evangelischen Kirche von Westfalen in Villigst.

Herzlichen Glückwunsch an die gewählten Mitglieder (v. l.): Lea Vinke, Felix Hardt, Levi Krenzer, Hanna Meyer auf der Heide, Lukong Nworo, Fabian Knuth, Lucy David, Ella Laß, Silas Ramminger, Nicole Hoffmann, Charleen Persicke, Merlin Wöhrmann und Philipp Stacker (nicht auf dem Foto).

Wir freuen uns darauf, euch bei eurer Arbeit zu begleiten – und sind gespannt auf eure Ideen, eure Projekte und alles, was ihr in Bewegung bringt!



Norwegen Freizeit 2027

08. – 22. August 2027

In der vierten und fünften Sommerferienwoche 2027 (08.08.-22.08.) ist es soweit: Wir fahren zusammen nach Vatnar in Norwegen (130km südwestlich von Oslo, in der Telemark gelegen)!
Uns steht ein toll ausgestattetes Haus mit mehreren Gruppenräumen und Zwei- bis Sechsbettzimmern zur Verfügung. Das Haus liegt an einem wunderschönen Flusslauf, der klares Wasser in Trinkwasserqualität führt. Eine eigene Badestelle lädt zum Erfrischen ein. Und auch Kanufahren ist möglich.

Zum Haus gehören darüber hinaus ein Fußballplatz, ein Volleyballfeld, ein Trampolin und eine Lagerfeuerstelle.
Bei gutem Wetter habt ihr die Möglichkeit, an einer aufregenden Survivaltour mit Übernachtung im Freien teilzunehmen.
Wir planen außerdem Gesprächsgruppen über Gott und die Welt, eine Tagesfahrt nach Oslo, der Hauptstadt Norwegens, sowie Spiele, Sport, Basteln, Wandern, Baden, Shows, Geselligkeit und Feiern!
Natürlich bleibt auch freie Zeit, die ihr mit euren jetzigen und auf der Freizeit neu gewonnenen Freunden verbringen könnt.

Aber das Beste an unserer Norwegenfreizeit lässt sich kaum planen: Aus vielen einzelnen Jugendlichen entsteht in zwei Wochen eine ganz besondere Gemeinschaft!
Alte Freundschaften werden stärker, neue entstehen – und am Ende will meistens niemand so richtig nach Hause.
Bist du dabei? Wir freuen uns auf dich!

Dein Norwegen-Team 2027

Für Fragen, die nicht warten können:
Pfarrer Stefan Prill
Telefon: 0521 48240
E-Mail: stefan.prill@ekvw.de

Vortreffen
Einige Wochen vor Freizeitbeginn werden wir zu einem Infotreffen einladen, an dem sich das Freizeit-Team vorstellt, Bilder vom Haus gezeigt und Fragen geklärt werden können.

Platzvergabe
Anmeldungen werden in der Reihenfolge des Eingangs bearbeitet. Die Freizeit ist offen für Jugendliche im Alter von 13-16 Jahren! Wir können maximal 65 Teilnehmende mitnehmen. Darüber hinausgehende Anmeldungen kommen auf die Warteliste.



Ende der Tannenbaum-Sammlung *in Senne*

Liebe Gemeindemitglieder, liebe Nachbarn!

Leider müssen wir eine lieb gewordene Tradition beerdigen:
Ab dem kommenden Jahr wird es keine Tannenbaum-Sammelaktion im Senner Norden mehr geben.

20 Jahre lang hat die Ev. Jugend Senne jeden Januar oberhalb des Flugplatzes in Senne die ausgedienten Tannenbäume der Nachbarschaft eingesammelt. In den letzten Jahren wurde es jedoch immer schwieriger, drei Fahrer*innen mit Treckergespann zu finden, die unsere Aktion unterstützen, so dass die Durchführung der Aktion mehrfach auf der Kippe stand. Auch unser gut sichtbarer Banner-Platz an der Buschkampkreuzung steht seit 2025 nicht mehr zur Verfügung; es mussten letztes Jahr kurzfristig im gesamten Sammelgebiet Handzettel aufgehängt und ausgelegt werden.

Da nun auch der treuste Fahrer, der seit Jahren dabei ist, aus privaten Gründen nicht mehr mitmachen kann und die Suche nach zuverlässigen Nachfolger*innen keinen Erfolg gebracht hat, habe ich beschlossen, „fröhlich Beerdigung zu feiern“.

Über so lange Zeit hat die Aktion vielen Menschen eine Freude gemacht: Durch die Abholung der Bäume, beim Mitmachen und auch durch die reichen Spendengelder, die Menschen in vielen Teilen der Welt erreicht haben.

Nun ist es Zeit, etwas Neues zu beginnen und mit demselben Elan anzupacken. Das wollen wir tun.

Die Jugendarbeit der Gemeinde hat sich auf den Weg gemacht, sich neu zu finden und sicherlich fällt uns dabei ein tolles neues Projekt ein, für das wir Ihre Unterstützung und tatkräftige Mitarbeit brauchen!

Anne Kralemann



RÖMER 5,5b (E)

Die **Liebe Gottes** ist ausgegossen in **unsere Herzen** durch den **Heiligen Geist**, der uns gegeben ist.

Monatsspruch **FEBRUAR** **2027**

Getragen durchs Leben
Jahreslosung 2027

Fürchte dich nicht,
denn ich bin mit dir;
hab keine Angst,
denn ich bin dein Gott!

JESAJA 41,10 (E)

Was für ein schönes Gefühl: gehalten zu sein. Gerade dann, wenn das Leben schwierig wird, wenn Sorgen drücken oder nicht klar ist, wie es weitergeht. Aber nicht nur dann. Auch in den leichten Momenten, wenn alles gut läuft, Neues beginnt und das Leben Freude macht. Zu wissen, dass da jemand ist, der uns trägt – das schenkt Vertrauen und macht Mut.

Dieses Vertrauen heißt nicht, dass immer alles gut geht oder Rückschläge ausbleiben. Vielmehr steckt darin die Gewissheit, nicht alles allein schaffen zu müssen. Mit diesem Rückhalt fällt es leichter, Neues auszuprobieren, etwas zu wagen und Risiken einzugehen. Manchmal darf der Mut einfach größer sein als die Zweifel.

Vielleicht ist genau das eine der schönsten Botschaften der Jahreslosung: Das Leben muss nicht aus eigener Kraft gemeistert werden. Da ist jemand, auf den Verlass ist. In schweren Zeiten genauso wie in schönen. Jemand, der uns den Rücken stärkt und Lust macht, das Leben mit offenen Armen anzunehmen.

Plauderbank
auf den Friedhöfen



Dem Wortsinn auf die Spur kommen
Frauenfrühstück in Brackwede

Mit Sprache bringen wir die Welt „auf den Begriff“; mit ihr regeln wir soziale Beziehungen. Sprache ist Bedingung für Machtausübung und selbst eine Macht. Begriffe prägen unser Bild der Wirklichkeit und beeinflussen unser Verhalten. So wird heute kaum noch von „Problemen“, sondern lieber von „Herausforderungen“ gesprochen. Das klingt positiver. Doch was wir sagen und wie wir etwas sagen, ist nicht gleichgültig! Ob wir jemanden als „Omi“, „Grufti“ oder „ältere Frau“ bezeichnen, macht einen Unterschied. Die Wortwahl verrät, wie wir über ältere Menschen denken. Die Macht der Sprache zeigt sich auch in Übersetzungen: Übersetze ich ein und dasselbe Wort mit „ermahnen“ oder „trösten“?
Luise Metzler wird Übersetzungen der „Bibel in gerechter Sprache“ unter die Lupe nehmen und sich mit dem Titel dieser Bibelübersetzung auseinandersetzen. Wird schon in dieser Bezeichnung Macht ausgeübt? Oder steckt anderes dahinter? Freuen Sie sich auf einen Impuls beim Frauenfrühstück, bei dem Sie vielleicht statt Margarine „gute Butter“ auf Ihr Brötchen schmieren! Ist das schon Macht durch Sprache?

03. April 2027 09:00 - 11:30 Uhr
Bartholomäus Gemeindehaus Brackwede, Kirchweg 10
8 € pro Person

Bitte um Anmeldung bis zum 30. März 2027 unter gt-kg-bielefeld sued@ekvw.de oder Tel.: 0521 16393700. AB 0521 410143: Bitte nennen Sie Ihren Namen und wie viele Personen Sie anmelden möchten.

„Wandel“
Frauenfrühstück in Ummeln

Beim Frauenfrühstück machen wir uns gemeinsam mit Diakonin Melanie Henke auf den Weg durch eine Zeit des Wandels: Wir beschäftigen uns mit dem sich verändernden Berufsbild der Diakonin und mit Veränderungen in Gemeinschaften, Gruppen und Strukturen in Kirche und Gesellschaft. Vieles, was uns lange vertraut war, ist heute in Bewegung.
Dabei richtet sich unser Blick auch auf uns selbst: Was geben uns Halt und Orientierung, wenn Vertrautes sich verändert? Wo finden wir Orte, die uns Heimat sein können – Orte, an denen wir Gemeinschaft und Solidarität erleben, Kraft schöpfen und Veränderungen gemeinsam gestalten und mittragen können?
Im gemeinsamen Gespräch möchten wir Erfahrungen teilen, neue Perspektiven entdecken und danach fragen, was uns auch in Zeiten des Wandels miteinander verbindet.
Herzliche Einladung zu einem Frauenfrühstück, das Raum für Begegnung, Austausch und neue Impulse bietet.

06. März 2027 09:00 – 11.30 Uhr
Gemeindehaus Ummeln, Queller Straße 189
8 € pro Person, Barzahlung vor Ort

Bitte um Anmeldung bis zum 01. März 2027 unter gt-kg-ummeln@kk-ekvw.de oder Tel.: 0521 48308.

Frauentreff um 50 plus

Am **2. Dezember** geht es beim Frauentreff um das Thema „Maria – Mutter – Jungfrau – Mittlerin?“ und Gedanken zum Advent. Am 16. Dezember steht die Weihnachtsfeier unter dem Motto „Nun singet und sei froh“ auf dem Programm. Beide Treffen finden von 15:00 bis 16:30 Uhr im Bartholomäus Gemeindehaus, Kirchweg 10, statt. Ab Januar 2027 trifft sich der Frauentreff jeweils am ersten und dritten Mittwoch im Monat von 15:00 bis 16:30 Uhr im Gemeindehaus. Neue Teilnehmerinnen sind herzlich willkommen!

Kontakt und Anmeldung:
Pfarrerin i.R. Ute Wendorff (Tel. 0521 52299621) und
Conny Kurosch (Tel. 0521 432315)

Neues aus dem Förderverein Lutherkirche
Kultur erleben und Kirche erhalten

Seit seiner Gründung im November 2005 engagiert sich der Förderverein Lutherkirche Bielefeld-Senne e.V. für den Erhalt der Lutherkirche. Er unterstützt notwendige Maßnahmen und hilft mit, die Kirche als Ort für Gottesdienste, Gemeindegruppen und kulturelle Veranstaltungen in der Windflöte zu bewahren. So beteiligt sich der Förderverein beispielsweise an den Kosten für die barrierefreie Eingangstür.
Mit der Reihe „KulturKircheLuther präsentiert“ bringt der Verein vielfältige Kulturangebote in die Lutherkirche: von Lesungen und Filmabenden über Konzerte und Kabarett bis hin zu Festen und Spieleabenden. Auch beim Lebendigen Adventskalender und beim Neujahrsempfang in Senne ist der Förderverein mit dabei.

Hier die Termine für Februar und März:
• **19. Februar 2027, 19 Uhr**: Eine Reise durch Italien – Gerda und Ehrhard Prellwitz nehmen uns mit auf eine filmische Reise von Neapel über Pompeji bis Capri.
• **19. März 2027, 19 Uhr**: „Rettet den Schlager!“ – Kirchenmusiker Sebastian Wewer aus Beckum präsentiert Frühlingshaftes aus Funk, Fernsehen und Musik.
Beide Veranstaltungen finden in der Lutherkirche, Tulpenweg 9, statt.

Die Lutherkirche braucht Unterstützung! Mit einer Spende oder einer Mitgliedschaft können Sie dazu beitragen, diesen besonderen Ort für die Gemeinde und den Stadtteil zu erhalten. Besonders freuen wir uns über Menschen, die sich persönlich einbringen und unsere Arbeit mitgestalten möchten.

Kontakt: Brunhilde Neumann, Tel. 05209-4688; Gudrun Hilbig, Tel. 05209-4894; Brigitte Zimmermann-Henseler, Tel. 05209-5099. / Spendenkonto: Förderverein Lutherkirche e.V., Sparkasse Bielefeld, IBAN: DE89 4805 0161 0016 2129 12.

Für den Förderverein: Barbara Zimmermann

Herzliche Einladung zur Jubelkonfirmation
in Brackwede und Sennestadt

Sie feiern 2027 ein Konfirmationsjubiläum? Wir freuen uns, diesen besonderen Tag mit Ihnen zu feiern!

Brackwede: 7. Februar, 9:45 Uhr, festlicher Gottesdienst zur Goldenen und Diamantenen Konfirmation in der Bartholomäuskirche, anschließend gemütliches Beisammensein im Gemeindehaus.
Sennestadt: 23. Mai, 10:30 Uhr, festlicher Gottesdienst in der Jesus-Christus-Kirche, anschließend gemütliches Beisammensein im Gemeindehaus.

Wann wurden Sie konfirmiert? 1977: Goldene (50 Jahre), 1967: Diamantene (60 Jahre), 1962: Eiserne (65 Jahre), 1957: Gnaden- (70 Jahre), 1952: Kronjuwelen- (75 Jahre) und 1947: Eichen-Konfirmation (80 Jahre).

Bitte melden Sie sich im Gemeindebüro an. Wir freuen uns auf Sie!

Späte Freiheiten
Frühstück in Sennestadt

Am letzten Dienstag im Monat lädt die Gruppe „Späte Freiheiten“ Senior*innen zum gemeinsamen Frühstück ein. Beginn ist jeweils um 9:30 Uhr im Gemeindesaal der Jesus-Christus-Kirche, Fuldaweg 5, in Sennestadt.

Am 26. Januar 2027 berichtet Frau Besserdich unter dem Titel „Meine Zeit im Libanon“. Humoristisches mit Pfarrer i. R. Wilhelm Zahn steht am 23. Februar auf dem Programm. Am 30. März spricht Pfarrer Harald Mallas zum Thema „Wenn der Zweifel nagt“.

Anmeldung über das Gemeindebüro: Tel. 05205 4160 oder per E-Mail an gt-kg-bielefeld-sued@ekvw.de.

Sennestadt

Montag, 22.03.2027

18:00 Uhr - Passionsandacht
Pfarrerin Seredszus, Ev. Kreuzkirche

Dienstag, 23.03.2027

18:00 Uhr - Passionsandacht
Pfarrerin Seredszus, Ev. Kreuzkirche

Mittwoch, 24.03.2027

18:00 Uhr - Passionsandacht
Pfarrerin Seredszus, Ev. Kreuzkirche

Karfreitag, 26.03.2027

10:30 Uhr - Gottesdienst
Pfarrer Gravemeier, Ev. Kreuzkirche

Ostersonntag, 28.03.2027

10:30 Uhr - Ostergottesdienst mit Taufen
Diakonin Wolf, Ev. Jesus-Christus-Kirche



Quelle-Brock

Gründonnerstag, 25.03.2027

19:00 Uhr - Gottesdienst mit Tischabendmahl
Prädikant Schultze

Karfreitag, 26.03.2027

10:00 Uhr - Gottesdienst mit Kirchenchor
Pfarrer Dreier

Ostersonntag, 28.03.2027

06:00 Uhr - Osternacht mit Kirchenchor und anschl. Frühstück
Pfarrerin i. R. Gsänger & Team

Ostermontag, 29.03.2027

10:00 Uhr - Tauferinnerungsgottesdienst
Pfarrer Dreier

Ummeln

Karfreitag, 26.03.2027

11:00 Uhr - Gottesdienst mit Abendmahl und Harfe
Pfarrer Prill

Ostersonntag, 28.03.2027

06:00 Uhr - Osternacht mit Abendmahl
und anschließendem Osterfrühstück
Pfarrer Prill und Eine-Welt-Chor

Brackwede

Gründonnerstag, 25.03.2027

18:00 Uhr - Gottesdienst mit Tischabendmahl
Pfarrerin Boge-Grothaus & Team Biblisch Kochen

Karfreitag, 26.03.2027

09:45 Uhr - Gottesdienst mit Abendmahl
Pfarrer Prill

Ostersonntag, 28.03.2027

06:00 Uhr - Osternacht mit anschließendem Osterfrühstück
Pfarrer i. R. Kallen

08:30 Uhr - Andacht auf dem Brackweder Friedhof
Pfarrerin Boge-Grothaus

09:45 Uhr - Ostergottesdienst mit Abendmahl
Pfarrerin Boge-Grothaus

Ummeln

Ostersonntag, 28.03.2027

11:00 Uhr - Ostergottesdienst mit Abendmahl
Diakonin Henke und Posaunenchor

Ostermontag, 29.03.2027

11:00 Uhr - Familiengottesdienst mit Ostereiersuche
Pfarrer Prill



Senne

Gründonnerstag, 25.03.2027

19:00 Uhr - Nacht der verlöschenden Lichter
Gottesdienst mit Abendmahl
Pfarrerinnen Hoffmann und Höpfner, Ev. Lutherkirche

Karfreitag, 26.03.2027

10:00 Uhr - Gottesdienst mit Abendmahl
Pfarrerin Hoffmann, Christus-Gemeindehaus

Ostersonntag, 28.03.2027

06:00 Uhr - Osternacht
Pfarrerin Hoffmann, Ev. Lutherkirche

10:00 Uhr - Gottesdienst mit Abendmahl
Pfarrerin Seredszus, Ev. Friedenskirche

Ostermontag, 29.03.2027

11:00 Uhr - Familiengottesdienst
Pfarrerin Seredszus, Christus-Gemeindehaus

Änderungen vorbehalten!
Die aktuellen Gottesdienste finden Sie auch online auf unserer Internetseite **www.evangelisch-bielefeld-sued.de**.

Auf den nächsten Seiten finden Sie alle Berichtigungen und Ergänzungen zur letzten Ausgabe.
Schreiben Sie uns gerne, wenn Sie künftige Änderungen für uns haben. Das Redaktionsteam freut sich auf Ihre Nachricht.

Abendkreis der Frauenhilfe „Christus“ (Senne)
Mittwochs, 14-tägig, 18:00 Uhr im Christus-Gemeindehaus
Hilke Westernacher (Tel.: 0521 410853)

CVJM Bläserkreis (Brackwede)
Mittwochs ab 19:00 Uhr
Robin Stüwe

Offene Eltern-Kind-Gruppen in Quelle
Donnerstags, 10:00 - 12:00 Uhr
(E-Mail: gt-kg-bielefeld-sued@ekvw.de)

Wandertreff
Jeden Dienstagmorgen
Elisabeth Ellendorff (Tel.: 0521 45624)

Frauentreff um 50plus (Brackwede)
Jeden 1. + 3. Mittwoch im Monat, 15 - 17 Uhr im Gemeindehaus
Conny Kurosch (Tel.: 0521 432315)
Waltraud Gödel (Tel.: 0521 94987859)

Seniorenclub (Quelle)
Montags, 15 - 17 Uhr (14-tägig in den geraden Wochen)
im Gemeindehaus
Stefan Warmuth (E-Mail: alverde69@gmail.com)

Seniorenkreis „Gemeinsam statt einsam“ (Ummeln)
Am ersten Mittwoch im Monat,
17:00 - 18:30 Uhr im Gemeindehaus
Pfr. Prill/DiakoninHenke

Juleica-Schulung
Jugendreferat Ev. KK GT (05241 23485-121)

Evangelische Frauenhilfe Ummeln
1x im Monat jeweils Mittwochs
15:00 - 16:30 Uhr im Gemeindehaus Ummeln
N. N.

Kirchenchor (Quelle)
Freitags, 18 - 19:30 Uhr
Michael Koch

~~Bläserunterricht~~ - gibt es nicht mehr
Jungbläser: Donnerstags (n. V.)
Erwachsene: Dienstags (n. V.)
Stefan Kallmer (Tel.: 0521 170534)

Gospelchor (Quelle)
Donnerstags, 20 Uhr
Hoonhan Lee (Tel.: 0521 451570)
Leitung in Vertretung ab Dezember 2026: Gottfried Braun

Handglockenchor (Quelle)
Dienstags, 19 Uhr
Hoonhan Lee (Tel.: 0521 451570)
Leitung in Vertretung ab Dezember 2026: Beyengro Kim

Mädchen-Jungschar Quelle (8-12 J.)
Donnerstags (14-tägig), 17:30 - 19:00 Uhr im Gemeindehaus Quelle
Christina Weber
(Tel.: 0521 45696, E-Mail: christina.weber@ekvw.de)

Spieletreff in Brackwede
Regelmäßig nach Vereinbarung
Dirk Hanneforth
(Tel.: 0521 449467, E-Mail: Dirk.Hanneforth@t-online.de)

Kunst im Bartholomäus- Gemeindehaus in Brackwede
Zeit und Ort nach Vereinbarung
Amanda Möwert
(Tel.: 0171 6326361, E-Mail: amanda.moewert@ekvw.de)

Blaues Kreuz Brackwede
Mittwochs ab 18:00 Uhr
Karl Hermann Vagt
(Tel.: 05202 5463, E-Mail:k-h.vagt@bke.nrw.de)
Petra Kunze (Tel.: 05206 2407)

Brackweder Lebensmittelpunkt
Freitags, 14 - 15:30 Uhr
Auf der Schanze 3, 33647 Bielefeld
Klaus Milsmann
(Tel.: 0176 82096948, E-Mail: k.milsmann@gmx.de)

Seniorentanz in Quelle
Jeden 1. + 3. Montag im Monat
09:45 - 11:15 Uhr im Gemeindehaus
Annette Schacker (Tel.: 0521 101929)
~~Ilse Jung-Herzel (Tel.: 0521 1443297)~~

~~*Frauengesprächskreis*~~ - aufgelöst
~~Donnerstags, 15:30 Uhr im Gemeindehaus im Fuldaweg~~
~~Frau Venjakob (über das Gemeindebüro) (Tel.: 05205 4160)~~

Frauenkreis
1x im Monat, Montags, 15:30 Uhr im Gemeindehaus im Fuldaweg
Gemeindebüro Sennestadt (Tel.: 05205 4160)

Bibelgesprächskreis
Jeden 1. + 3. Mittwoch, 15:30 Uhr im Kreuzkirchenforum
Leitung: Prädikant R. Kamper
Gemeindebüro Sennestadt (Tel.: 05205 4160)

Trauergesprächskreis Ummeln
1x im Monat Sonntags, von 14:00-16:00 Uhr
im Gemeindehaus Ummeln
Kontakt: Pia Hamann, Trauerbegleiterin
(Tel.: 0521 487498, E-Mail: e-p-hamann@t-online.de)



Interprofessionelles Pastoralteam

Pfarrerin Claudia Boge-Grothaus
Tel.: 0521 16393241
E-Mail: claudia.boge-grothaus@ekvw.de

Pfarrer Matthias Dreier
Tel.: 0521 451251
E-Mail: maeldreier@bitel.net

Pfarrer Volker Gravemeier
Tel.: 05205 4010
E-Mail: volker.gravemeier@ekvw.de

Diakonin Melanie Henke
Tel.: 0160 98321317
E-Mail: melanie.henke@ekvw.de

Pfarrerin Annabel Höpfner
Tel.: 0521 55600360
E-Mail: annabel.hoepfner@ekvw.de

Pfarrerin Nicole Hoffmann
Tel.: 05246 7094942
E-Mail: nicole.hoffmann@ekvw.de

Pfarrer i.R. Frieder Osing
Tel.: 05205 9059785
E-Mail: friederosing@gmail.com

Pfarrer Stefan Prill
Tel.: 0521 48240
E-Mail: stefan.prill@ekvw.de

Pfarrerin Dorothee Seredszus
Tel.: 0521 493460
E-Mail: dorothee.seredszus@ekvw.de

Diakonin Birgit Wolf
Tel.: 0151 40790004
E-Mail: birgit.wolf@ekvw.de

Gemeindebüro

Gemeindebüro Zentrale
Kirchweg 10, 33647 Bielefeld
Tel.: 0521 94239625
Tel.: 0521 16393700
E-Mail: gt-kg-bielefeld-sued@ekvw.de
Öffnungszeiten: Mo - Mi 11-13 Uhr

Mitarbeitende im Gemeindebüro
Marlene Bierowka-Riemke
Juliane Herbst
Henriette Hinnenthal
Aksana Kesner
Klara Markin
Nicole Streich

Standortbüros

Standortbüro Quelle
Georgstraße 19, 33649 Bielefeld
Tel.: 0521 451570
E-Mail: gt-kg-bielefeld-sued@ekvw.de
Öffnungszeiten:
Mi 10-12 Uhr, Do 17-18 Uhr, Fr 10-11 Uhr

Standortbüro Senne
Buschkampstraße 147, 33659 Bielefeld
Tel.: 0521 40895
E-Mail: gt-kg-bielefeld-sued@ekvw.de
Öffnungszeiten: Di + Do 9-12 Uhr

Standortbüro Sennestadt
Fuldaweg 5, 33689 Bielefeld
Tel.: 05205 4160
E-Mail: gt-kg-bielefeld-sued@ekvw.de
Öffnungszeiten:
Mi 9-11:30 Uhr, Do 9-12 Uhr

Standortbüro Ummeln
Queller Straße 189, 33649 Bielefeld
Tel.: 0521 48308
E-Mail: gt-kg-bielefeld-sued@ekvw.de
Öffnungszeiten:
Di + Fr 11-13 Uhr, Mi 15-18 Uhr

Küsterei

Christian Klieber
Standort Sennestadt
+ Vertretung Friedenskirche (Senne)
Tel.: 0151 20279422
E-Mail: christian.klieber@ekvw.de

Heiko Fechner
Standort Senne
(Lutherkirche und Christus-Gemeindehaus)
Tel.: 0151 28036889
E-Mail: heiko.fechner@ekvw.de

Iris Meienberg
Standort Ummeln
Tel.: 0178 8123405
E-Mail: iris.meienberg@ekvw.de

Lilli Stolz
Standort Brackwede
Tel.: 0160 2054501
E-Mail: lilli.stolz@ekvw.de

Ulla Winkelmann
Standort Quelle
E-Mail: ulla.winkelmann@ekvw.de

Kirchenmusik

Dorothea Bödeker-Schenk
Kirchenmusikdirektorin (KMD)
Kantorin am Standort Sennestadt
Tel.: 05205 728070
E-Mail: dorothea.schenk@t-online.de

Daniel Debrow
Kantor am Standort Brackwede
Tel.: 0521 16393702
E-Mail: daniel.debrow@ekvw.de

Stefan Kallmer
Posaunenchorleiter in Quelle
Tel.: 0521 170534
E-Mail: stefan.kallmer@ekvw.de

Michael Koch
Kirchenchorleiter in Ummeln
Tel.: 0521 97797333
E-Mail: koch.micha@gmx.de

Olaf Kock
Posaunenchorleiter in Ummeln
Tel.: 0172 2089625
E-Mail: olaf.kock@ekvw.de

Hans-Martin Kruckis
Organist am Standort Senne
Tel.: 0521 105708
E-Mail: hmkruckis@posteo.de

Hoonhan Lee
Kirchenmusikerin in Quelle
Tel.: 0521 451570
E-Mail: hoonhan.lee@ekvw.de

Gustav Adolf Lent
Organist am Standort Senne
Tel.: 0521 402113
E-Mail: gustav-adolf.lent@gmx.de

Dorothea Sandmeyer
Organistin und
Leiterin des Flötenkreises in Quelle
Tel.: 0521 451288

Alfred Schenk
Gospelchorleiter in Senne
Tel.: 05231 3014405
E-Mail: alfred.schenk@ekvw.de

Robin Stüwe
Posaunenchorleiter in Brackwede
Tel.: 0521 451288
E-Mail: robin_stuewe@web.de

Amelie Römer
TenSing Brackwede/Quelle
Tel.: 0521 45696
E-Mail: tensing@cvjm-quelle.de

Sebastian Pachel
Organist in Ummeln
Tel.: 0521 94853550
E-Mail: sebastian.pachel@ekvw.de

Sigrun Wolff
Kirchenmusikerin in Ummeln
Tel.: 0152 51420242
E-Mail: sigrun.wolff@ekvw.de

Kitas & Familienzentren

Familienzentrum Bartholomäus
& Kindertagesstätte „Arche Noah“
Schulstraße 71, 33647 Bielefeld
Leitung: Christiane Hau
Tel.: 0521 12011 490
E-Mail: gt-kita.arche-noah@ekvw.de

Familienzentrum Bartholomäus
& Louise-Scheppler-Kindergarten
Wikingerstr. 15b, 33647 Bielefeld
Leitung: Niklas Seidel
Tel.: 0521 75986 210
E-Mail: gt-kita.louise-scheppler@ekvw.de

Ev. Johannes Kindergarten
Klemensstraße 9, 33649 Bielefeld
Leitung: Bianca Pape
Tel.: 0521 45747
E-Mail:gt-kita.johannes@ekvw.de

Ev. Familienzentrum
& Kindertagesstätte „Die Arche“
Max-Planck-Straße 18-20, 33659 Bielefeld
Leitung: Alexander Nolting
Tel.: 0521 12011 460
E-Mail: gt-kita.die-arche@ekvw.de

Ev. Familienzentrum Emmaus
& Christus Kindergarten
Hermann-Windel-Straße 2, 33659 Bielefeld
Leitung: Kristina Hildebrand
Tel.: 0521 12011 480
E-Mail: gt-kita.christus@ekvw.de

Ev. Familienzentrum Emmaus
& Lutherkindergarten
Primelweg 17, 33659 Bielefeld
Leitung: Niklas Seidel
Tel.: 05209 2243
E-Mail: gt-kita.luther@ekvw.de

Ev. Kindertagesstätte
„Unterm Regenbogen“
Schopenhauerweg 12, 33659 Bielefeld
Leitung: Nele Jackmann
Tel.: 0521 12011 470
E-Mail: gt-kita.unterm-regelbogen@ekvw.de

Ev. Familienzentrum
& Kindertagesstätte Morgenstern
Jadeweg 62, 33689 Bielefeld
Leitung: Nicole Düker
Tel.: 05205 94239 780
E-Mail:gt-kita.morgenstern@ekvw.de

Ökumenisches Familienzentrum
& Kita Matthias-Claudius
Matthias-Claudius-Weg 4, 33689 Bielefeld
Leitung: Angela Burkert
Tel.: 05205 7699 450
E-Mail: gt-kita.matthias-claudius@ekvw.de

Ev. Kindertagesstätte „Mittendrin“
Dalbker Allee 20, 33689 Bielefeld
Leitung: Svenja Buse (kommissarisch)
Tel.: 05205 7699 190
E-Mail: gt-kita.mittendrin@ekvw.de

Ev. Ichthys Familienzentrum
& Kindergarten
Queller Str. 192a, 33649 Bielefeld
Leitung: Alina Ortmann
Tel.: 0521 48 203
E-Mail: gt-kita.ichthys@ekvw.de

Jugendarbeit

Anne Kralemann
Jugendreferentin in Senne
Tel.: 0521 492904
E-Mail: anne.kralemann@ekvw.de

Thimon Lindemann
Jugendreferent in Brackwede & Sennestadt
E-Mail: thimon.lindemann@ekvw.de

Christina Weber
Jugendreferentin in Quelle & Ummeln
Tel.: 0521 45696
E-Mail: christina.weber@ekvw.de

Seniorenheime

Ernst-Barlach-Haus
Rheinallee 45a, 33689 Bielefeld
Tel.: 0521 94239400
E-Mail: natalya.dyachuk@diakonie-guetersloh.de

Johann-Heermann-Haus
Auf der Schanze 8-10, 33647 Bielefeld
Tel.: 05241 98671016
E-Mail: markus.friedrich@diakonie-guetersloh.de

Friedhofsverwaltung

Aksana Kesner
Queller Straße 189, 33649 Bielefeld
Tel.: 0521 488475
E-Mail: gt-kg.evfriedhoefe-brackwede-ummeln@ekvw.de
Öffnungszeiten der Friedhofsverwaltung:
Dienstags 11-13 Uhr
Mittwochs 9-12 Uhr und 15-18 Uhr
Freitags 11-13 Uhr

Fördervereine

Förderkreis Quelle-Brock
Ev.-luth. Johannes-Kirchengemeinde
Quelle-Brock e.V.
IBAN: DE 45ZZ Z000 0092 5509

Freundeskreis Kirchenmusik e.V.
IBAN: DE36 4805 0161 0050 0607 55
BIC: SPBIDE3BXXX

Förderverein Friedenskirche Senne e.V.
IBAN: DE43 4786 0125 0054 6450 01

Förderverein Lutherkirche e.V.
IBAN: DE89 4805 0161 0016 2129 12

Förderverein Kreuzkirche Sennestadt e.V.
IBAN: DE43 4786 0125 0072 5124 01

Förderverein der Kantorei Sennestadt
IBAN: DE30 4805 0161 0026 1944 98

Stiftungen

Kirchenstiftung Quelle und Brock
Johannes-Kirchengemeinde Quelle-Brock
IBAN: DE29 4805 0161 0010 3017 45
Verwendungszweck: Zustiftung

Stiftung „Fünf Brote und zwei Fische“
IBAN: DE65 4805 0161 0050 0265 74

Stiftung „Lebendige Steine“
Ev. Kirchengemeinde Bielefeld-Süd
IBAN: DE75 4805 0161 0012 4510 19
Verwendungszweck: Lebendige Steine
Angabe, ob Spende zur Projektförderung oder Zustiftung

Öffentlichkeitsarbeit

Sonja Jenz
Tel.: 0151 57610311
E-Mail: sonja.jenz@ekvw.de

Social Media

Homepage
www.evangelisch-bielefeld-sued.de

Instagram
@evangelisch_in_bielefeld_sued
@evangelisch_in_quelle
@evangelisch_in_senne
@evangelisch.in.sennestadt
@evangelisch_in_ummeln
@ev.jugend_bielefeld_sued

Facebook: Evangelische Kirchengemeinde Bielefeld-Süd

Spenden

Wenn Sie unsere Arbeit mit einer Spende unterstützen möchten, freuen wir uns sehr darüber.
Durch eine Banküberweisung mit Angabe des Spendenzwecks ist das möglich:

Ev. Kirchenkreis Gütersloh
Bank für Kirche und Diakonie
DE91 3506 0190 2001 1180 67
Verwendungszweck:
„**Mandant 32131 / Spende für KG Bielefeld-Süd + Spendenzweck**“ (+ Name/ Adresse, falls eine Spendenbescheinigung gewünscht ist)

Ohne Angabe des Spendenzwecks fließt Ihre Spende in den Arbeitsbereich unserer Gemeinde, in dem sie grade am dringendsten benötigt wird.
Wir freuen uns, wenn Sie unsere Kirchengemeinde regelmäßig per Dauerauftrag unterstützen. Durch Ihre regelmäßige Spende helfen Sie dabei, das kirchliche Leben vor Ort lebendig zu halten und ermöglichen, dass wir Kindern, Jugendlichen und Erwachsenen auch in Zukunft ein attraktives Angebot machen können.
Vielen Dank für Ihre Unterstützung!

Mitarbeit

Sie möchten sich ehrenamtlich bei uns in der Kirchengemeinde engagieren?
Es gibt viele verschiedene Möglichkeiten in unserer Gemeinde mitzuarbeiten.
Unsere Gottesdienste, die Kinderkirche und die Konfi-Zeit, die Feste, Aktionen und die Verteilung der Gemeindebriefe könnten ohne all unsere Ehrenamtlichen nicht funktionieren.
Bei Interesse sprechen Sie einfach unser Pastoralteam oder die Ehrenamtlichen vor Ort an, oder durchstöbern Sie unsere digitale Jobbörse.

Kircheneintritt

Sie möchten wieder Mitglied der Evangelischen Kirche werden oder aus einer anderen Konfession in die Evangelische Kirche wechseln?

Kircheneintrittsstelle im Nicolaihaus
Pfarrer Benjamin von Legat
Altstädter Kirchstraße 12, 33602 Bielefeld
Tel.: 0521 72823
kircheneintritt@kirche-bielefeld.de

Der (Wieder-)Eintritt ist außerdem auch jederzeit bei den Pfarrer*innen vor Ort möglich.

Weitere Angebote, Stellen und Kontaktdaten finden Sie online auf unserer Internetseite
www.evangelisch-bielefeld-sued.de
oder auf Anfrage in unserem Gemeindebüro.